(第三種郵便物認可大正十一年七月二十四日) 發行人 王平山 編輯人 金念曾 印刷人 金慕韋

滿洲報

(本報價目)每月一圓三角 六個月七圓二角 全年十三圓八角 郵費先惠 郵票不收(外國除日本概加郵稅) (廣告刊資)一行十二字起碼一日每行一圓 特別地位加倍 長期者另議 以上俱以現大洋爲本位 朝鮮臺灣日本及其他國即以日本金幣爲本位

發行所 滿洲報社 大連市常盤町二十九番地 電話 編輯部(長)七五一三番 經理部(長)四〇三四番 社長室(長)二四六二番 振替貯金口座(大連)二八七一二番

THE MAN CHOU PAO 29—31 Tokiwacho Dairen, Manchuria

昭和八年三月十日

日軍占領古北口後 華軍仍據陣强抗
陷於非常激戰張軍全力固守 密雲並有中央軍或大舉反擊

因王以哲軍進古北口於六日夕即自灤平出發之長瀨先遣部隊於七日午前十一時五分抵兩間房北八基羅地點旋於飛機掩護之下猛進急追不眠不休繼續行軍於八日早朝由空陸協力猛擊遂於八日午後二時七分將北平之咽喉長城最難關之古北口占領復急進擊敗殘之據險以邀擊日軍之華軍因日先鋒隊折來乃大混亂向密雲方面敗走（九日承德專電）七日赴古北口之長瀨部隊自

正午至午後二時攻擊黃土嶺馬圈子附近之華軍入夜始占據前線 因華軍陣地 分爲數段構築陷於非常激戰此役 ○○軍敦賀號姬路號起有故障川原部隊爲援助長瀨部隊於七日午後四時自承德出動向古北口前進據飛行隊報告 華軍陣地於黃土嶺馬圈子兩間房外一處皆分築四段近又構築一小陣地以高射砲頑强抵抗（承德專電）爲河北平原咽喉之古北口因日軍之敏捷行動以致華軍敗

退在長城內有王以哲軍及其密雲之第百七師一部集結於小河兩側構築堅固陣地置高射砲以備日機之來襲爲張學良軍傾全力固守之地又密雲通州一帶亦集結張學良軍及中央軍五六萬近數日有輸送多量之子藥糧秣之事實或欲大舉逆襲亦未可知（九日承德專電）

長山峪華軍繼續抵抗 交戰三日尚在對峙中
歸抵承德之自動車所報告

據九日午前八時自長山峪歸來之自動車所報告長山峪前面之華軍 依然繼續抵抗

一、由北平不斷用自動車輸送彈藥覺執着而不動

二、華軍有高射砲 日飛機尚在尋隊活動

三、華軍塹壕頗巧妙遇日機來襲則隱於隧道或由山谷間

四、華軍射擊法亦甚正確不發空彈

五、自七日正午至九日午前六時交戰三日間尚在對峙中爲未曾有之新紀錄（九日承德專電）

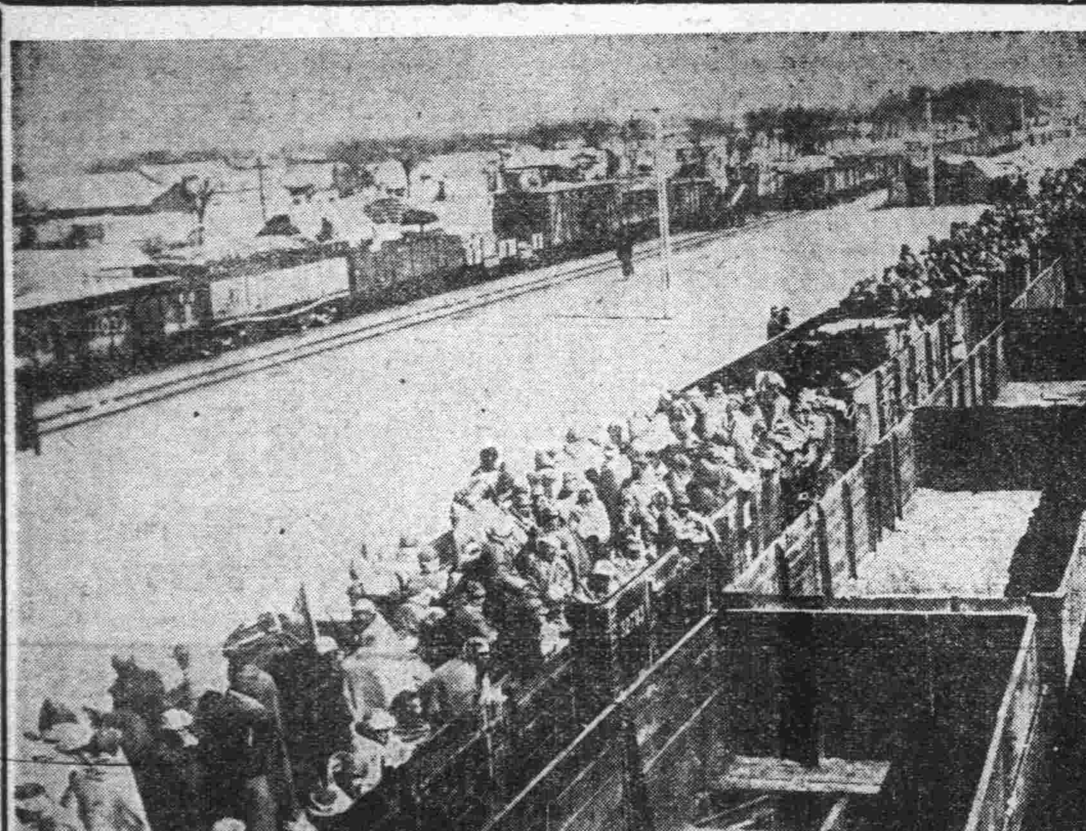

華軍輸送赴前線………（於豐台站撮）………

日軍抵圍場西南 占據陣地大半
尚與華軍繼續交戰

茂木部隊七日抵圍場西南方之邊牆山附近在南方監旗卡倫附近與華軍激戰半日始得占據華軍陣地之大半且此線陣地分爲數段故日下尚繼續交戰中

忽有敗兵向日軍 襲擊曾有激戰
旋經日軍將其擊退

朝陽西南公營子附近宿營之宮本部隊寺島少尉指揮之堵列監視隊於七日午前零時半忽遭敗兵約三百之夜襲激戰二小時將其擊退敗兵損失 既大日軍亦戰死二名負傷三名（九日淩源專電）

掩護大行李服部部隊宮本支隊松浦特務曹長指揮之輸送監視隊於七日午前九時四十五分在大平房東遭敗兵百餘之襲擊交戰後將其擊退在前頭之松浦特務曹長負有重傷（九日淩源專電）

占領長城之各口 日軍作戰情況
古北口戰爭之經過 喜峰口由險路進擊

爲確保滿洲國境線於占領承德後即開始行動之○○團部隊及服部中村各部隊以破竹之勢一齊迫近長城米山先遣隊五日占冷口繼又界嶺口於八日午後二時由河原部隊之長瀨先遣隊占領古北口 按長瀨先遣隊以○○車在六日夕自灤平出發其先遣之愛國自動車姬路號同日午後二時在長山峪附近冒華軍之追擊砲彈前進七日正午與占據黃土嶺西方高地之三千華軍交戰四小時後始奪得華軍前線陣地更繼續進攻於八日午後二時七分乃占領古北口一方三宅○兵部隊八日朝由承德出發進斷華軍退路經營房向古北口追擊殘兵又長瀨先遣部隊之後續主力部隊編成○○車隊七日午後四時自承德出發九時半抵長山峪與先遣隊會合對王以哲軍及湯玉麟軍於八日晨左翼田中部隊右翼長瀨部隊開始猛擊午前十一時半占領偏橋（古北口專電）

華軍將校中 男裝女性
被捕不變色 日軍已放還

葉柏壽陣地爲日軍占據後曾發見有女人用具（化粧品及鞋）二日於三十家子捕得敗走兵中有溺斃特務將校團員三名其一名爲男裝女性年十八容貌美麗身雖被捕亦毫不變顏色日軍甚驚奇之由川原少將河野參謀已勸諭放還云（八日熱河專電）

倘有新事件 爲另一問題
長城線已全歸日軍 討熱軍事可謂告竣

下承德署古北口日滿兩軍之攻略作戰已完全告一段落長城線亦完全由日軍確保討熱軍事行動可稱告竣然萬一向關內敗退之張學良軍及旁系軍如再挑戰之態 於長城境或有新事件展開則與討熱完全爲另一問題云（九日錦州電）

長城作戰承德戒嚴 張之居處極秘
各將領已毫無戰意

日軍占領承德後因長城方面華軍仍進行作戰故承德目下仍在戒嚴之中一方張學良軍各將領毫無戰意惟以擁護張學良而與蔣介石之中央軍對抗但張學良對率東北軍維持勢力之意氣已衰最近恐遭人暗殺居處極秘云（九日承德專電）

南京政府已發電留張 對湯玉麟則罷免通緝
湯之參謀長被捕已經槍斃

國府對張學良之辭職於九日已發出挽留電報如左 於軍事危急之中 不能輕易更迭前線長官應待罪進軍 繼續努力抗日恢復失地（九日北平專電）

國民政府向張學良發出挽留電報 同時又發出罷免通緝湯玉麟之命令 此爲蔣張合作之豫定下作又逃亡中之湯參謀長於七日被捕於解交張學良之前即時槍斃又在平湯之房產及財產經全部沒收（九日北平專電）

滿軍前敵總部 又自開魯躍進

滿洲國軍之攻熱勢如破竹開魯之滿洲國軍前敵總司令部於八日午前已自開魯向○○勇躍前進矣（九日開魯專電）

於滿日要人歡迎中 張景惠抵錦州
對出迎之記者談話

滿洲國軍政部總長張景惠氏於九日午前七時二十分於日滿要人多數之歡迎中抵錦州於休息室對出迎之記者談云今次討熱不意以短時間奏功實由於熱誠日本軍之援助對此深爲感謝而新聞記者諸君之活動能副其使命亦爲余所敬服者於茲國家之基礎既高今後只當早日完成治安一意爲三千萬民衆謀幸福於蕭清熱河之機會請轉告日本國民及日本軍余深表感謝之意（九日錦州專電）

懸賞捕湯玉麟 張學良極力搜查中
得訊湯已遁入租界

張學良極力搜索湯玉麟之所在嗣接到湯秘遁入天津租界之消息又懸賞購湯之首級已派多數密探潛入租界又將湯之像片分送各方以求速獲云（九日北平專電）

湯玉麟尚未死 似在古北口之西部

湯玉麟有被張學良軍在喜峰口槍斃之說據其後探查似尚生存但未入北平方面似移於古北口之西方地區云（九日錦州專電）

贛共匪潰竄 官軍迫廣昌

南昌訊、羅卓英部第五軍、由黃宜迫近廣昌匪衆其精銳紛向寧都老巢竄退、擬在東部等處集結、我進剿軍已開始行動、匪主力紛向寧都老巢退竄集結於寧都北部之洛口東韶吳村等處、其竄退路線、僞一軍團由熊村經黨口至東韶、僞五軍團由大排經由蕘玉經白舍甘竹至洛口、僞三軍團三溪苦竹至吳村、僞三軍團同時並以一小部騷擾資谿、藉作掩護又與國零都邊境江口一帶、已無大股赤匪、少數匪兵勒逼農民趕築飛機洞並下令凡十二歲以上五十歲以下之男女須受編爲匪、共同抵禦國軍、失敗亦隨匪入山、堅壁清野、盤據贛縣東部之僞模範師、僞政府在觀背橫陸續移動、分三組向縣東開民衆大會、謂我們要走、大家的鍋灶及推穀器具、一概打破、勿留與國軍應用

口東北十五啓羅）向古北口出動之服部部隊六日夜宿營小店子附近而鯰江部隊六日午後一時通過西合正追服部部隊又松野尾先遣隊於七日已向喜峰口開始猛擊又自東村部隊其進路中開始行動之中部長城線中開始行動之中困難至狠洞嶺車輛不通白土嶺僅可通山砲綏中白石嘴邊門北章營子溪流甚急水深一米二十人馬行進困難同部隊尙續行進軍一路向長城方進擊中（九日錦州專電）

綺年少妾偏承寵 拋却城池並馬逃
湯玉麟危急中不捨如夫人 逃出承德時之一幕香艷劇

在承德某欽詠求之湯玉麟有夫人六名其大夫人約五十餘歲已死其餘 皆居於離宮飽享安樂其第六夫人芳年十七貌極妍麗爲北平歌妓湯氏最加寵幸於四日湯知事急乃先馳往第六夫人處偕之乘馬而逃湯於亡命之頃猶演此一幕香艷劇云（九日承德專電）

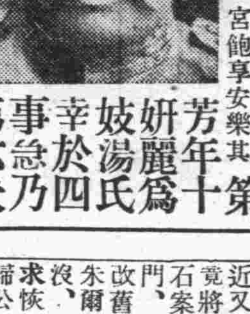

（寫眞即湯玉麟）

日軍縮代表 已聲明撤回
惟今後仍參加會議

日本代表部於八日對軍縮議長韓達森氏提出聲明書請爲通達於會議其要旨如左 關於中日紛爭事件聯盟國與日本見解不相容故日本政府不得不撤回代表然爲確立世界和平之日本政府之決意今後依然參加軍縮會議 特此宣言但極東情勢變化結果關於軍縮問題或亦有加重要變更之必要帝國政府確信將來當審議軍縮問題時亦應考慮此事（九日日內瓦專電）

長鴻烈下極大決心、現已積極準備云

又訊鐵道部總務司長谷正鼎氏、前因公赴平、現公畢特乘平浦二○一次車於三日九時過濟南下返京云

建川中將回國
自日內瓦經西伯利亞東歸 軍縮會議日全權

一般軍縮會議首席全權建川中將於八日午後六時自日內瓦出發經由西伯利亞就歸國之途四月一日可抵東京云（九日日內瓦專電）

熱河都山 人民陋俗

南熱河都山縣地方文化極低男辮髮女纏足全部業農間有以養蠶爲副業者性質雖朴素但無貯蓄觀念且稍具慘忍性此次熱河戰華軍遺棄之死體常被彼等奪而果腹又此地方有奇異之風土病住民半數喉部多生有肉瘤物資向由天津方面供給今番全然杜絕今後將由淩源方面補給之該等對日軍聞頗表歡迎之意云（九日桃林子專電）

蔣與張學良 會於長辛店
雙方各由保平出發

蔣並將晤閆

蔣介石於八日午後一時自保定出發帶同何應欽楊杰黃紹雄等赴長辛店以待張學良之至 學良亦於八日夜十一時乘專車自西直門站發赴該地（九日北平專電）

張學良負熱河敗北之責已向南京政府電辭本兼各職聞張自信政府必能聽其辭職又蔣介石最近於北平有與閻錫山會見之模樣（九日北平又電）

津浦道上 冠蓋相望

青島訊、華北政治分會委員王由唐氏、因送其公子放洋特偕眷乘平浦二○一次車於二日上午九時過濟南下赴京

又訊、省執委林鳴九省監委張竹溪三日早九時半乘平浦二○一次車由濟晉京、據聞林氏代表省執委會、張氏代表省監委會赴京向中央報告本省執監兩委員會組織經過、及在京公畢、一週內即可返濟云

青島常務委員秦亦黨部文、李漢鳴、爲赴京報告黨務、於四晚由青來濟、五早九時半偕乘平浦二○一次車南下、據談、余等自上次由京返青後、現已將近兩月、故特再赴京一行向中央報告一切、至於青市近況尚稱平定、日艦只有一隻、市面雖時有謠、然皆係妄傳、沈市

馮將赴晉晤閻
並與李烈鈞商華北問題

北平訊、馮玉祥自其代表黃少谷、謁聯歸來、已決定兩三日內、赴晉晤閻錫山與南京北上之李烈鈞協議如何收拾華北之時局云

婺源縣立中學 毀朱子家廟
遺族請恢復 皖府珍護

婺源通信、婺源爲先賢朱子故鄉、文公家廟及崇報書院均在縣城之東、春秋典祀不缺、法令保護周至、家廟中除中堂奉置文公主位外、東西兩堂、亦奉置歷代配享先儒蔡文正、眞文忠、劉文簡、黃文肅、宋滕璘、胡方平、元汪炎程洵、滕珙、王炎、泉、王佃、程復心、程直方、胡一桂、胡炳文、明余懋衡、汪應蛟、清汪紱、江永、余元遴等位、邑人尊護景仰之心、不亞魯人崇奉曲阜孔林聖蹟、文公廟址規模宏偉、民國十二年、邑人江家眉創立模範小學、即假該祠院爲校址、旋又改爲縣立中學、當時修葺整理、尚未損及原存古蹟、十六年江因參加革命工作往粵、校務由董鐘漢君接理、董對校址大加改革近又爲謀擴充禮堂教室地位竟將朱子及歷代先儒龕位、石案、階前聳石、天池、大門、隨意拆毀遺留古蹟、頓改舊觀、文公後裔朱文彬、朱爾瑛等、痛祖廟古物之湮沒、乃集族人、迭向董等要求恢復原狀、而董認公產可歸公用、置而不理、朱等不因將拆毀佔用情形、具呈省府及民教兩廳、請求飭縣嚴令該校長恢復原狀、並發宣言、向全縣父老及旅外同鄉呼籲、旋得省府批示云、呈悉、查保存古物古蹟、載在約法、該縣爲先儒朱子故里祀廟尤應加意珍護、以資瞻仰、該董鐘漢、僉東生等身爲教育人員、竟不知崇敬先賢、迺敢任意摧毀拓作戲場方今國難未已、該縣又逼處匪區警惕之不暇、何得有演戲娛樂情事、如果屬實、殊爲不合、仰候嚴令該縣縣長查明辦理、具報察奪、此批又民廳批示云、查朱子家廟依現行法令、應予保護、據呈前情、除批示外、合行令仰該縣縣長即便遵照查明情形妥爲核辦具報、又教廳批云、呈悉據陳各節究竟是何情形、仰候飭縣查核辦理具報云云、記者稿甫草竣、得知朱族又奉省府一次批示云呈暨附件均悉、准再嚴令該縣政府、限期恢復原狀、此批、刻本邑各界、對此摧毀古蹟多不滿於董等所爲、然有省此府及各方之嚴實、珍護被掩不彰之古蹟、不久當可恢復舊觀也

奉山鐵路局車務傳習所

爲榜示事照得本所招考機務班學生業已考試完畢經本所詳加評定計正取三十名備取十名合將名次榜列於左並仰正取生於三月七日以前到所報到於七日上午九時來所口試其備取各生應將通信處寄交本所切毋延誤爲要此佈

計開 正取生三十名

1 夏增强 2 方熾昌 3 林樹枝 4 張賀文 5 敎耀東
6 崔繼恩 7 馮德成 8 姚樹琦 9 劉永恩 10 王寶寅
11 楊栢春 12 鄭廣璧 13 張景璧 14 崔富榮 15 蘇廷玉
16 張玉書 17 鄭祝露 18 吳寶璠 19 楊玉璠 20 劉玉芳
21 謝鍾嶽 22 李中文 23 解國民 24 王魁毅 25 何明大
26 朱家全 27 王世斌 28 蕭大英 29 劉常秩 30 劉浩然

備取生十名

31 趙可之 32 祝景新 33 修玉符 34 沈耀德 35 吳慶明
36 何盛波 37 岳同明 38 呂又生 39 樊金榜 40 王繼明

瀋海鐵路啓事

爲廣告事茲於二月二十日起對於梅西支線各站到發瀋陽站及到發南滿鐵路各站之聯絡運送貨物本路運費照左記減費辦法辦理特此廣告

一、西安站到發瀋陽站及到發南滿鐵路各站之聯絡運送貨物照普通運費減二成五

一、清津大興領東豐等站到發瀋陽站及到發南滿鐵路各站之聯絡貨物照普通運費減一成五

對於南滿各站二十日以前承運之聯絡運送貨物以中繼日計算之

瀋海鐵路保安維持會啓

營口利源精鹽公司召集第七屆股東會公告

敬啓者本公司現經董事會議定於本年國曆四月九日在上海法界葛山路十八號利源精鹽公司經理處開第七屆股東常會報告上年度營業狀況及改選董事監察人各事凡我股東務請屆時惠臨或派代表到會執行股權除專函奉達外用特公告

營口利源精鹽公司董事會謹啓

新京 義和謙藥店 緊要啓事

逕啓者本藥店自鐵嶺義和堂總號分莊到長成立義和藥店迄今十有餘載專各省地道生熟藥材貨高價廉深蒙各界所推許更於前民國十八年又在長春頭道溝大和通組設義和謙泰記藥店承蒙各界倍前光顧無任感激之至頃近來新京市內復有開設義和大藥房者按其字號命名營業實而論以外界觀之似與敝號儼然有關但本號經營藥業除分設頭道溝泰記支店一處外其他及本市內並無另設分莊所謂新京義和大藥房者確與敝號絲毫無關恐未遍知特此鄭重聲明即希各界注意此啓

新京市大馬路郵局對過 義和謙藥店
新京頭道溝大和通 義和謙泰記藥店
謹啓

尹興順聲明祭田糾葛

竊因先祖尹文恪公尹文端公官居冢宰忠君愛國於乾隆四年蒙恩賞賜培園祭田壹千九百餘畝坐落奉天省錦縣城東八里英家墳突於民國四年被前二十八師長郭瀛洲倚恃軍閥勢力報無主山荒强行霸佔歷在各主管官廳呈控批令地歸本主有案可查詎料郭瀛洲貪鄙性成迄未退地刻下正在訴訟交涉期間恐各界人等不知底細受其欺騙或發生抵押盜賣等情概作無效特此先行登報聲明

貴院對現政策 漏不滿之意
對於預算案含彈劾之意 於今後政局有影響

日本來年度預算案已於八日在貴族院本會議無事通過然於柳澤委員長報告之次研究會之前田利定子爵公正會之阪谷芳郎男爵之贊成演說皆含有彈劾現內閣之內容頗値注目即

一、預算案之內容極爲放慢對將來之財政上無何等之計劃

一、依公債政策而埋沒收支不均衡事

一、滿洲國之事件費國防費

一、將來將益壓迫日本之財政至於脫退國聯前之外交失敗

對現內閣其他之施政漏有不滿之意以貴族院之言論頗値注目此彈劾的討論之空氣將如何影響今後之政局乎當（東）提出打開國難之決議案之際乃呈大堪注目之現象也云（九日東京專電）

江省各界慶祝 建國紀念盛況
典禮隆重省長親臨致詞 軍政學舉行大規模遊行

龍江通訊、日前江省之建國週年紀念日其慶祝典禮已如前報之時間禮程順序舉行其到場人士之盛幾爲從來所未有會場內外滿張慶彩標語祝詞貼滿牆壁花砲激空軍樂動地其一雄壯融和氣象彌滿龍城晝間除大會場之降典外軍警士學生以及民衆並作擴大之市街遊行入夜更有大隊提燈此外龍燈高蹺花車等等鑼鼓喧天繞街騰沸慶典之聲歡達霄漢茲將開會一切祝詞錄下

會長開會辭　省長

今日爲滿洲國建國第一週年紀念日在今日我全國各地均舉行盛大之紀念典禮回想我江省在此一年之經過中所受之天災人禍甚於他省但至今日言之能有如此平靜狀態故江省之快樂較諸他省快樂猶甚再者世界自古無論何國凡創造一國必經過困難與極長之期間方可成功獨我滿洲國僅滿一年已有如此之建設與治安之恢復此尤爲三千萬民衆之應慶賀者也然查其所以得至今日者實因我國本年王道主義官民一致努力加以及友邦之援助方始臻此吾滿洲國前途之遠大自勿待言而尤以我江省之物產豐饒富源廣大今後如大家一致努力將來我滿洲國必成世界富強之國希望今後以群策群力努力前進以期達成富強　今日盛興蒙松木師團長日俄領事及其他諸來賓光臨敝人不勝榮幸實深感謝

來賓祝詞

萬古不朽之大滿洲國自建國以來茲一載當此一年內外機構着着完備王道普施惠澤及於遐陬普天之下率士之濱無不安居樂業其興隆之勢有如朝日東昇此誠堪爲青史之一大點綴世界驚異之標矣今者觀諸公之歡喜鼓舞　禁使予國佩諸公努力奮鬪精神而起敬仰愛慕之念至吾人之所以大表歡迎大滿洲國之建設者誠以根乎雄邦之確立可以確保東洋永遠之和平更可招徠世界之和平以增進人類之福祉而已由來我帝國常基於正義行乎人道本天賦之使命故自歸國建設以來貴我兩國爲完成此大使命凡事皆取協同動作其國際關係之親交可謂他所罕見斯徒爲鄰保接壤抑亦爲其完成此使命焉若貴我兩國之間寧非所謂血濃於水乎然而今則世界列強對大滿洲國建設之宏幽意義認識缺乏以致壽府和平之殿堂暗雲低迷大有山雨欲來風滿樓之勢但我帝國九千萬之大和民族其苟有妨碍我天賦之使命者總使脫退聯盟即孤軍亦必邁進而不辭其具有不動之決心夙爲諸公所洞悉故即望諸公安心爲之更願諸公諒解我帝國之民意於斯築成仁義之鐵壁建造王道之金城由此以天之使命愈爲邁進而頑迷之輩亦終有醒其迷夢之時諸公謳歌鴻業之日行將不遠本日予列此盛典得與諸公聚合歡慶實爲欣幸願此萬象革新瑞雲搖曳皆爲貴國前途之瑞徵茲無以爲祝謹聊述蕪辭以表祝忱昭和八年三月一日日本帝國第十四師團長松木直亮

商界祝詞

滿洲建國百度維新剷除虐政掃滌妖氛治以王道溥化崇仁商民樂業遐邇同忻一週伊始萬　爲鄰　黑龍總商會會長王玉堂

省立各校男學生代表祝詞

滿洲建國轉瞬週年胡匪掃滅軍閥摧殘友軍援助民衆安然當此念日莫不歡忭　黑龍江

省立各校女學生代表祝詞

於維滿洲龍興東北肇造鴻基民蘇物遂政崇王道遐邇懷思既富且庶有教無類軍閥以殲苛賦胥蠲禹平水土惟堯則天大同繼軌巍蕩同龍萬國承流化被大千如日出東如月上弦日昇月恒於萬斯年

建國一週紀念大會所提決議事項

一、吾國建立已屆一載友邦協和萬民稱慶歐美諸國對於東洋事體因無充分認識尚持觀望態度惟滿洲國既係根據民意創設之合理新邦本會應向各國要求正義之主張與眞確之認識爰議組織滿洲承認促進期成同盟委員會努力宣揚滿洲建國之眞諦以確定我邦在國際部之地位

一、國旗爲代表國家之徵物必須推廣普及本會應決議採用各種有效方法促其一般民衆注意懸掛藉示尊榮而揚國光

一、値斯建國伊始民衆思潮憧憧之際本會應決議採用宣傳方法使其思想歸於正確

一、新邦肇造已亘歲時當此週年紀念佳節本省官民應向元首電表熱烈擁戴之赤誠對武藤大使亦應電表協助之謝意如下

上執政電　新京執政睿鑒吾國建立已亘歲時本日全省官民特開會慶祝遙拜萬壽並當場議決永遠擁戴謹陳電賀忭維垂察黑龍江省建國一週年紀念慶祝大會會長韓雲階率全體官民恭叩東印

致武藤大使電　新京武藤全權大使閣下公鑒敝國建立荷蒙貴國首先承認又派貴大使駐節滿洲敦睦邦交賢勞備著聲光所播舉世咸欽本日適値建國一週年全省官民舉行慶祝當場一致決議電達貴大使閣下表示感謝尤盼繼續援助通力合作東亞和平實所利賴並希將我民衆歡擊謝意轉達貴國政府是所切盼黑龍江省建國一週紀念慶祝大會會長韓雲階率全體官民叩東印

美總統對銀行恐慌 擬定八項對策
仍維持金本位發緊急通貨 扣留凡有金塊制止金兌現

紐約太晤斯報於八日關於銀行恐慌對策而解說其情勢曰雖傳大總統現下對臨時議會提出八個之重要金融對策在審議中然左之諸點即爲包含維持金本位對金證券之金兌換停止對退藏金之課稅關於銀問題之新規定及廿億元之緊急通貨發行者也觀如聲所聲明之手形交換所證券通貨代用證券將停止使用以由準銀新發行之通貨充之者而大總統之八要項爲

一、通貨之基礎依然維持金本位

二、發行緊急通貨廿億元

三、扣留凡有之金貨金塊

四、制止提出金證券所示之金額

五、於一定時日後對金貯藏者要求將金提交於財務部

六、將依然金對死藏者課稅爲保藏金物保留檢查凡有保護貯金庫及其組合金庫之權利

七、政府作收買金之運動

八、增加銀貨之銀含有量

（九日紐約專電）

退盟國聯諮詢手續 尙須再開閣議
因上奏書未行完備

政府於八日午後五時半開臨時閣議關於脫退國聯理由書內田外相有所報告然因正式上奏書未行完備故將于九日或十日開閣議而執諮詢樞府之手續焉（九日東京專電）

陳國輝餘孽 在閩之現狀

閩訊、陳國輝執行槍決後、其餘黨葉祖儀等均相繼就逮日昨有南安縣人梁錫基等、具呈綏署、以葉確係無辜被累、爲其請釋、以示矜全但綏署方面、以葉祖儀當陳逆部之初、已受後方重寄、人盡能知該署原有脅從罔治以示寬大、惟當研訊之下、而葉猶無悔悟之決心、對於陳逆軍事逆謀不執行動、始終游移秘不吐實、關係之深、自難諉卸、業已批示、不准遽于釋放云

又訊、陳國輝餘孽彭堂之連長彭轄、最近曾收集舊部、騷擾於泉州山頂各鄉、當地駐軍據報得悉彭轄本人、潛居地點立派軍隊前往圍捕、到時天已破曉、彭由夢中驚醒急忙開槍抵抗、後復奪門欲遁市抵門首、即被軍隊當場擊斃軍復窮搜同黨計獲十一人、解往洪瀨駐軍團部云

另訊、陳國輝部之最稱勁將者莫如陳佩玉、現尙擁衆盤踞泉南各要地、近因十九路軍四面圍困、難以掙扎益因陳之餘孽、業已陸續瓦解、近大感進退無以自存之概、特遇上長函于毛維壽張炎兩師長、自白苦衷、措辭頗爲委婉、見者咸謂佩玉之才、而竟失身于國輝、殊可惜也

爲指導作戰編新軍 總司令部移動
（東）總司令參謀長等皆出發

熱河作戰大體告終目下滿洲國軍隊正由日軍背後大軍堂堂前進滿洲國軍之作戰在於封鎖逼至奉吉黑三省意圖攪亂後方之匪賊並以北部熱河省方面目下尙有強大匪軍盤居該地故擬加以擊滅駐往察哈爾多倫方面關於此種作戰指導與降軍及新編軍今後之處置均有重要指揮之必要故對於熱河之作戰軍總司令部於八日〇時乘專車由新京出發向〇〇方面出動一行爲總司令官張景惠上將總參謀長郭恩霖少將及幕僚等約七十人最高顧問多田少將高等顧問佐佐木及作戰顧問岡田大尉等亦皆同行並帶衛隊一個中隊以事護衛擬在〇〇逗留若干日後更向〇〇移轉出發之前吉林省剿匪司令于琛澂將軍特贈在延壽縣所捕大鹿一頭總司令部全體人員異常奮昂云

滿洲國軍政部 將徵求軍歌

滿洲國軍歌尙未製定目下已向日滿國民廣爲徵求長於日本文學之軍政部囑托某君近仿日本國歌撰就歌詞一首玆特先爲披露將來軍政部方面或將再用懸賞方法廣事徵求云

一
滿蒙是我們祖國
盡死力斷然守護
二
三千萬我們同胞
可憐民斷然救援
三
亞細亞力持正義
我們的亞細亞斷然安寧
四
我們是金色民族
光榮的文化斷然輝煌

蘇炳文殘部 潰退浦鹽訊
北滿歸客談

據北滿方面歸客談署謂前月二十六日在東鐵幹線某地方發現有蘇炳文殘餘潰軍四連約有五六百名由特期斯谷地方乘貨車二十輛向浦鹽方面出發又該潰軍云出發浦鹽者似向上海方面逃竄云

國務顧問招宴 滿日記者團
於大和旅館

大滿洲國政府國務院顧問宇佐美勝夫氏頃爲增進日滿双方新京記者協會全體同人感情起見特定於月之八日午後六時假座頭道溝大和旅館設宴柬請日滿記者團蒞席歡宴屆時當有一番盛舉云

荒川參事官 赴東邊清匪

復縣參事官荒川海太郎氏因東邊一帶時有不法之徒往來跳梁現欲徹底掃清匪徒並發放各分隊二月份薪餉特偕同靖安大隊附張陸臣氏於六日晨乘車前往想該二氏此番去彼必能施展懷抱造福地方云

時評　武備　（知非）

◇兵不在多而在精、將不在勇而在謀、此名言亦定論也、若烏合之衆、毫無紀律、以之抗敵則不足、以之擾民則有餘、兵已如此、將可知矣、國家當無事之日、任意自作威福、佔踞一方、若神聖之不可侵犯、一旦事到臨頭、兵敗地蹙、幾無立足之餘地、嗚呼、刮取民間膏脂、以作練兵之用、而所收之效果、畢竟若斯、可惜也夫

◇論中國之兵、不謂不多、論中國之將、不謂不廣、論中國人民個人每年之擔負、不謂不重、剏自改革以來、內訌時起、無日不在實地練習中、對於軍事、應有相當之智識、而孰知大謬不然、將不知兵、兵不識將、某某隸某軍帳下、某某爲某軍長、不過徒有虛名耳、素日隔膜、未能上下一心、不幸于斯起、欲其如心之使臂々之使指、發縱靈便、圓轉如意、不甚難乎、紀者之爲斯言、非敢蔑視國軍、然其事顯而易見、欲諱有不可諱者在焉

請看營口雙興福訟案眞相關於原姓等產權問題之緊要聲明

營口雙興福魚店爲王庭惠先祖祥雲二公慘淡經營之業初號興泰記後改今名其創業優先權屬諸王姓故老咸能道及於前清咸豐初年有原好義者窮極來依王祥雲動員又之慈心孫甥兒於困境收留在櫃待若親生後因老年得子生一有庭惠之父吉人爲期兩全遂將所遺魚店作給撫養甥原姓一半義不存財孰料迎門揖盜而禍延子孫哉

當光緒末年另立鴻賬彼時原好義與諸前輩先後去世其子文閣文軒且經析居因將雙興福作爲五大股計義興堂（原文閣）義述堂（原文軒）各錢股一箇二厘五共爲二箇半股而王姓所有之吉善堂股份亦應相等合理性惟以本造財力有所不及故經明定股本兩箇另外作給錢股五厘存於增福堂名下「爲吉善堂護本」蓋飲水思源俾王姓仍享祖遺產權之一半其間猶有舊社會之美德在焉

査民元以來爲吉善堂護本之增福堂錢股一五厘的資金年積月累其數漸鉅雙興福舊執事樂湧泉在日一面運用該款代買北棧房房產分設雙成棧分號俾期生發一面開送清單按年報告財東逐賬分別積存未嘗分在王姓方面以係吉善堂之護本但有着落無事過問

爭奈世風不古人事都非當樂湧泉被擠離號之時正王庭惠坐困故鄉之日受王姓歷代恩遇之原氏昆仲竟能乘機謀產與後起之執事原華峰傷偎馮秉義等把持雙興福之櫃務染指增福堂之存餘不准王庭惠支用護本之錢勸典吉善堂名下應得之利（原姓登報聲明亦云明知無理）限令不得到櫃僅由公中給予奉票數千彼輩合夥分肥動則自通融金銀鉅萬既自民國十三年後王姓的份子錢勢逼一暗典再典甚至立給姑恤之字據原氏的辣手段亦復演奇卒能私劈護本之積金廿載儲蓄一網打空彼東夥勾通之愈結果直欲置王吉人父子於死地可謂慘酷極矣

王庭惠以憂患餘生遭逢意外之事變對共同侵佔未免哭笑而俱難先曾聲請於法院爲求執事人清算各賬目不得要領剏經起訴於檢察控迫被告等偽造私文書觸犯刑章大赦令未到之前原華峰等業經依法偵査發見偽賬三本照章收押在案猥因被告等隱匿賬目不獻情虛膽大輿論譁然以致報界名流路見不平親往視察眞相法律顧問盡我天職到塲協同進行事經會集地方警察官吏眼同原氏叔广及所有執事人等由變興福將賬目取出立即點交該號對門永順泰權上給據代存後須公同取閱當經雙方蓋章以資證明而杜刁發純屬正大光明之行爲原某登報所謂某國人某報館等將賬拿去云云想即謹指其事僞辱一般的人格殊屬荒誕也至於增福堂一項鴻賬上明書作錢股五厘彼輩偏謂係財神股五厘並陽言作爲三年賬期影友插花之需試問何以民元以後經過若干賬期存積未分而必待至十九年賬期始予分劈淨盡也歟究竟誰爲詐欺誰爲（二）產自何待社會之評判爲吉善堂所有護本業經被告分肥本律師保障人權不勝同情之感本案爲刑事已經成立附帶私訴之損害賠償事件控被告於法院委鄙人爲出庭王道不外乎人情事理須有所依據賬目經其偽造發見許多情弊錢股應歸此方歷經各種證明害賠償案內該原文閣東夥等應退還共同侵佔各款大洋七萬餘元業邀第一審依法判定給予判決書在案關於原姓等產權問題爰爲聲明如左

（一）前經營口地方法院施行假扣押之原文閣所有民市房九處原文軒所有民市房四處變價所有民市房一處已受有法律的拘束如果變賣典押即爾倒打日期亦不發生契約的效力

（二）另外尙有原文閣帆船二艘原文軒民房一所（坐落四署界羅鍋橋分所計十一間）又設置公興順院內源盛公山貨參茸店一處未在去年二月二十日涉訟以前有所處分純爲彼輩之財產始終可以斷言倘有接受者難免徒涉共同詐欺之嫌切勿墮其術中爲盼

有言者原某等非紳而劣有土且豪旣擅造謠之特長復以登報爲能事似認爲處滿洲國之今日已無世界矣殊不知天現間仍有公理信口雌黃無關實際容心纏訟終須執行案證具在顛倒萬難即使手眼通天亦無非苟延殘喘而已

全權代理人　王庭惠委任　律師大內成美謹白

日滿會話

元陸軍大學教授　善鄰書院講師　大東文化學院講師　日本大學講師　共著

四六半截ポケット判　三百八十頁　携帶至便

定價一圓（郵費四分）

●最新刊●

本書乃權威著者依滿洲語之發音（所謂滿洲語標準之北京音以作本音、副以地方音以作備考）組織簡單述說明瞭、其大部各項目分爲單語短句等更網羅各地實際會話之文例故滿洲語之入門以及日常會語均得容易了解、誠本邦日滿會語唯一之定本也不但內容充實、且携帶尤稱便利斯學研究者自不待言、他如欲在滿洲國活躍之人士更不可缺少之ポケット寶典也

東京神田　大阪阿波座　三省堂　（振替東京一三一五五五）（振替大阪八三一〇〇）

◎母體健康兒肥胖
◎服用本號自生乳
◎失乳兒瘦母焦憂
◎一瓶乳下如泉流

△每瓶現洋壹元外埠購加郵四角

奉天稅務監督署對過　歐美藥房東號

代理店　城內振豐恒●素恩藥房●鐵嶺義和堂●開原城裏同順成●大連西崗康德記●吉林中西藥房●長春中西藥房●遼陽義和堂●公主嶺三合公●橋頭驛王鳳池●海城●吉林五洲藥房●本溪協盛廣●千金寨信仁堂●安東益增遠●蓋平咸春●四平街和發瑞●長春義和●大石橋衛生復●大連華泰●瓦房店儒祉藥房●營口營口藥房●山海關婦嬰藥房●金州老德記●普蘭店

致備　奉山鐵路管理局批售苗木廣告

樹名	年齡	苗高	每株單價
洋槐	2	5尺	2分
	3	8尺	3分
楡樹	2	1尺5寸	1分
	3	2尺5寸	2分
小葉楊	2	6尺	2分
元寶楓	3	3尺	5分
楼葉楓	3	7尺至9尺	5分
梓樹	3	3尺至3.5	4分
水曲柳	3	5尺	6分
臭椿	3	5尺	2分
楓樹	3	3尺	5分
夜合槐	2	4尺	6分
	3	5尺	8分
杏樹	3	3尺	4分
山桃	3	3尺	4分
懷槐	3	3尺	5分
美國白楊	2	5尺	4分
馬尾松	3	3寸	4分
側柏	3	1尺	6分
中國槐	3	2尺至4尺	3分
秦皮	3	1尺	5分
胡桃	3	1尺5寸	4分
白楊	2	5尺	2分
	3	7尺	4分
	4	8尺	5分

勿失良機百聞不如一見
日本國實業視察團員募集

◎資用　金一百二十元（車票、船票、宿費、汽車費、小費、紅帽費等一切之費用、包含在內、但赴大連之車票不在此內）加入時先收費用二元

◎視察所處　門司、下關、宮島（宿）大阪（四宿）奈良、京都（宿）東京（四宿）日光、橫濱、神戶（宿）別府（宿）其他

◎待遇　火車、輪船、雖是三等輪船特別席、火車快車、旅館洋式、或中國式、視察送迎汽車、全依一等招待各地視察概與特別便宜

◎期日　櫻花盛開之時　出發　四月四日由大連「烏拉爾丸」　歸期　陽歷四月廿二日到大連「貝格爾丸」

◎報名期　三月二十五日爲限

◎報名處　主辦　日滿旅行協會　大連市聖德街五丁目一二四　日本國際觀光局　各地支部

詳細來函詢問逐即呈送說明書

先施雪花香

代理處　大連　協源茂　營口　先施分莊　啓

三井物產株式會社大連支店

營業科目　物品販賣、代辦客事、運輸輪船、造船、水火保險及附屬事業

滿洲出張所地址　牛莊　安東縣　奉天　新京　哈爾濱

大連市山縣通八十二番地　電話代表一〇七一番

採辦貨物　滿洲特產物、雜品各種機械、小野田龍牌洋灰、洋火、紙類、麻袋、木材、流安（肥田粉）其他化學肥料、酒精其他工業藥品、五金礦石類、綢緞布疋、鹽、海產物、沙糖、罐詰類、三井紅茶、其他食品膠皮底鞋

長髮生毛 富美納音

發賣元　東京醫院

購時須指定富美納音

東京市芝區田村町六ノ七

電話芝 [illegible]　振替東京 [illegible]

大阪市東區 [illegible]

◎（說明書贈呈）詳細說明書函索即寄

長髮生毛之 博士藥

上海 韓奇逢黑鷄白鳳丸

黑鷄白鳳丸主治功效經血不調或久患小產腹內有塊病者成夜不安眠睡多夜夢者行經血色不正或紫黑塊及淡紅傷者氣虛虧血咳嗽夜熱時愈時犯如同邪病因生氣或房事所傷以致崩漏數年徒未生育患經血各病服之效力絕大萬試萬靈雖老婦服亦能生子百發百中可謂婦女第一神藥也或年久之白帶久不孕育子宮寒冷速服此藥百發百中有立桿見影之功以湯潑雪之效購服一試其效力便知

定價每打五十元每盒五圓

外埠購買直接向各分公司可也　全國公司五十餘處

總發行上海英租界寧波路四百六十二號韓奇逢藥房無限公司

北平西單紅瓦市一五二韓奇逢藥房無限公司

天津法租界三十三號路義善里一號韓奇逢藥房無限公司

哈爾濱道外萬國車票隔壁韓奇逢藥房無限公司

瀋陽馬路灣大紅樓西頭韓奇逢藥房無限公司

大連監部通華泰藥房

滿洲報奉天分社

奉天商埠地、十一緯路（馬路灣）　電話（滿）四二三四番　（日）四二六一番

教育界

吉林醫學校決行 改組醫科大學 刻正積極着手進行

吉林通訊、吉林省立醫院青木院長、現以該院附設之吉林醫學校、於去歲已畢業一班、分發各處服務、茲爲提高醫學起見、擬將該校改爲醫科大學、刻正着手積極計畫中云

蓋平女師中校 楊英文教員 轉任職業校說

蓋平訊、蓋平縣立女師中校校長沈卓如氏、整理校務、始終不懈、對於教材、選擇尤特別注意、上期請到英語史地教員、楊興序國文教員曲連譜、均係東北大學高材生也、二君少年老成、教授得法、頗爲該校同寅及學生所讚許、誠女校中難得之教師也、頃聞楊君、被本縣職業中學校長、聘爲該校教員、不知確否、倘成事實、女校中失一良師矣

開原汽車公司 設日語研究社

開原訊、開原開豐長途汽車公司、康主任宋經理二君、對於公司員司、訓育非常熱心、近因處於滿洲國時代、實行滿日親善、又兼交通事業滿日行旅頻繁、關於日語均應知曉、該二君爲注重語學起見、是以擬在公司院內職工俱樂部附設日語研究社、定自三月二日起實行開課、委新任囑託于子英先生爲教師、報名入學者、現已達四十餘名、尚望公司職員、有志研究日文而未報名者、切莫失此機會云

奉天各校開學 大小各書店 顧客擁擠非常

奉天訊、奉天省市立各學校均已假滿開學、一般學生、忙於購備一切應用物品、以是本埠小北門裏各書店、近日顧客盈庭、櫃夥忙碌非常、營業漸趨良好云

鐵嶺各學校 因新教科書 尚未頒發均皆 復習舊日課程

鐵嶺訊、鐵嶺縣立各學校自本月(二十日)開學以來、因教育局尚未頒到新書、故均未能正式授課、而各學校當局、現爲注重學子光陰計、逐日復習舊課、以迨新書到後、始可正式開課云

奉天省立第三初中 考試新招學生 業已揭曉錄取百名 定三月念日正式入校肄業

奉天通訊、奉天省立第三初中學校、招考新生等情、已誌前報、該校長鑒於校址頗遠、爲謀學生考試便利起見、已於五日假大南門裏第四小學講堂內考試、報名應考者達三百餘名、當時經督學等監視、按試卷最優取錄、於日昨已經榜示、取錄王希元等一百名、定於三月二十日開校入學授課云

錦西道德分會 設義務女校 入校學生踴躍

錦西縣通訊、錦西縣城道德分會長、金寶臣氏、於客歲曾被選後擔任本縣道德分會長之職、瞬已年餘、對於本縣災區境內、不勝枚舉、賑濟窮黎、救民出苦、並又組織義務女生學校、聘素有道德者、女教授一名、每日除正式國文學科外、講演道德、及家庭婦女規則等、無皆不善、乃於月之十九日、佈告招生四十名、仍屬義務、故近兩日、一般女生等、皆紛紛來會入校、踴躍不止、有如該金會長者、可謂昌明仁義、講演道德、不虧斯職云

鐵嶺各界募欵 恢復淸眞校

鐵嶺訊、鐵嶺縣淸眞小學校被焚各情、已早詳前報矣、現教育界、以該校被焚、即停止開學、荒廢生徒學業、殊非維持教育之善策、前經行政會議、議決幷通過縣署即發起向各法團、各機關、廣爲募集、以期校舍重新建築云

安東教育局奉 教育廳訓令 注意學生行動

安東訊、安東縣教育局、頃奉省教育廳令、略謂現在各校業已先後開學、深恐一般學生、於寒假期間、受不良份子之煽動、於入校後、乃作軌外之行動、因通令各學校對於學生行動、及往來信件務宜切實檢查、以防不虞、而策安全云

學生文藝

努力求學

(熊岳高二十七級生 牟金春)

學也者乃吾儕立身之基、謀生之本、可不求乎？可不努力求乎？蓋學問無窮、光陰有限、以有限之光陰、而求無窮之學問、即孜孜矻矻終身不倦、猶恐不及、而況怠惰自荒、不知努力耶！是故古之賢人、未有不努力求學者、如孫康之映雪、匡衡之、董生之下帷、目不窺園、韓子之焚膏、夜以繼日有一不殫精竭力、刻苦專工努力奮勉、而後始能名垂千古、聲標萬世者乎？非然者今日學焉、明日輟焉、厭故喜新、見異思遷、甚至暴棄自甘、退縮不前、而猶欲學成名就者、不亦戛戛乎難哉若然、吾輩童年、可不求學乎？可不努力求學乎？

書得怎樣讀法

(熊岳高二十七級生 李喜魁)

凡是萬物之靈的人、都不可不讀書、因爲人要不讀書便不能增長智識、那就辜負上天賦我爲人了、然而讀書也得有一個方法、讀書的方法大約可分二種

一種是多讀、如果能夠「學富五車」「才儲八斗」那還能「下筆爲難」嗎？

一種是好問、書裏要有不透澈的地方、便可問老師、或是與同學互相切磋、能夠這樣、書中的意思還有不明白的地方嗎？

那麼既然讀的多、又能夠很好的明白、不是讀書一個很好的方法嗎？

鐵嶺教育局發 職教員薪俸

鐵嶺訊、鐵嶺縣教育局、局長阮全璞氏、茲以二月份終了、教員薪俸、急待發給、故於三月五日、呈請縣公署拔發、已蒙照准、乃於月之六日、由財務局將欵領來分發各校領去云

教育廳頒發 學校要覽表 飭各校照塡

鐵嶺訊、鐵嶺縣教育局、近奉省教育廳令、爲調查教育狀況事、故於二月廿日、均發有學校要覽表一紙、合其轉發各將各該校之班次、兒童之年齡數目等、按表照塡畢繳局、以便呈廳查核云

撫順選教育會長

撫順通訊、撫順縣鄭教育會長、轉任財務局長、遺缺不可一日無人、前日呈縣請舉行選舉、已經批示照准、於十八日午前十二時開會、先行選舉委員七名、由委員中選舉正副教育會長、當時曾派司處長代表監視、開票結果、周德彰得二票、佟士廉亦得二票、後由抽籤法取決結果、周德彰當選爲教育會正會長、佟士廉爲副會長云

吉第一師範 安設無線電

吉林訊、吉林省立第一師範學校、玆爲試驗無線電、俾爲靈通消息起見、該校特於日前在該校電汽室添設無線電機、以便試驗、迄昨已裝設完竣、開始通電云

自新興醫學之學說 而計畫世界的記錄 梅毒之適症藥 沃素療法之確立

〔二期三期之重症著手成春〕

醫學與時代共進

梅毒之療法於最近二十年間顯有非常之變遷先有六〇六號之發見世界之治療界愕然一驚。以爲地上一切之梅毒以此均能消殺形影。如此期待莫不皆然。但今即知該注射僅有一時的消滅外部症狀之効果。而世界之大期待頓感失望。因而愁眉其後又有蒼鉛劑及水銀劑之併用注射。誠稍展最近有「素沃療法」之確鑿基礎之樹立。一大光明之齎獻也

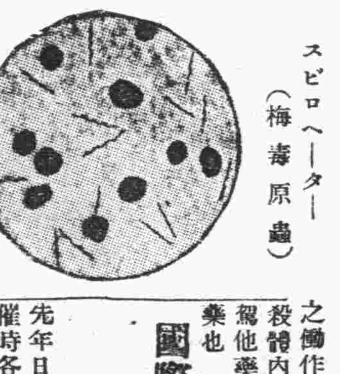

スピロヘーター
(梅毒原蟲)

據學術的究索 六〇六號之眞價

以六〇六號注射、梅毒能否根除久爲醫學界之一大問題而三期四期之重症患者之大部分亦常受其療法、當時信以全癒而其後常見再發之實例現已斷定「六〇六號之單獨注射根除不可能」是所共知蓋因梅毒病原虫與他病菌不同其對於一種之藥劑有驟能慣習之特異性質、而欲掃滅全身橫行之病原更需相當之時日且前述之新學說亦所首肯者也

梅毒之本質 不可不知

梅毒一症不加思索實非常可怕、但一面深加考察敢言無足可怕梅毒是全身病此當首先知曉者、而其病原虫於血液中皮膚中骨髓中均有充滿則微熱或食慾不振皮膚常出點點瘡癰其原因多由於梅毒原虫、故以姑息之手段只有一時的効果務須避免、總言之對於梅毒及其療法處方之如何以定患者運命之左右也

沃素療法之學理的根據

此療法、所內服之沃素即能迅速吸收血液中、片刻即能分布於全體、而使「病菌不能慣習於是藥」利用此二美點之療法也

沃素之觸媒作用、能助人體內酸化作用而殺病原體又其一部分入甲狀腺內成一種特殊有機化合體、而分泌於血液內以達微細部分而有種種之働作沃素如此直接殺體內各部之病菌、斷然淩駕他藥以上堪稱理意的驅梅藥也

國際的確認 沃素療法絕對必要

先年日本第八回醫學大會開催時各國之權威者列席、決定「要梅毒根除沃素療法是不可缺少者」如前所述殺菌與免疫之二作用於全身無限

而的發揮、皮膚內臟何用待言、即脊髓腦髓之處亦能深入、難劾不落的梅毒原虫可一舉而打倒之、二期三期之重症者可以「沃素療法爲主」以水銀及六〇六號之注射爲從」此乃儼然明瞭者也

我國受海之惠、自豐富之海草產出此貴重多量沃素之關係上、即定評優秀卓越之、「重症用毒掃丸」之沃素劑可以廉價求得者不可不謂公共之一大幸福也

沃素劑的威力 是驅黴的樞機

於科學的論據、又於治療的實績一躍占據斯界之王座之沃素、乃以貴重之和漢藥所配製基於獨自的製劑法而完成者是「重症用毒掃丸」千古不朽之發見藥爲從來之六〇六號及水銀注射之決定不可有的「殺菌、免疫、排泄」之大作用能同時的發揮、而沃素的特徵即對二期三期之重症有決大的威力、而對於病菌決不容其慣習本沃素劑較六〇六號及水銀之注射尤稱簡便、無論於宅內或旅行中均得容易內服、且能秘密的治療此「重症用毒掃丸」斷然凌駕從來之藥物以上、又得斯界之成認眞有特長實爲佳命的依從來之療法未得根除之人、欲改用療法者先試用最確効而廉價的「重症用毒掃丸」爲最要

強力殺菌 體質改化 病毒排泄

毒掃丸

本劑之適應症

初期梅毒、慢性梅毒、潛伏梅毒、遺傳梅毒、梅毒性皮膚病、梅毒性內臟疾患、梅毒性眼病、梅毒性神經痛、梅毒性胎毒、麻痺、冷痛、惡性腫瘍、橫痃、疳瘡

重症用毒掃丸 二圓、三圓、五圓、十圓、二十圓

普通用毒掃丸五十錢、一圓

發賣元 山崎嘉太郎

代理店 大連市浪速町 日本賣藥會社

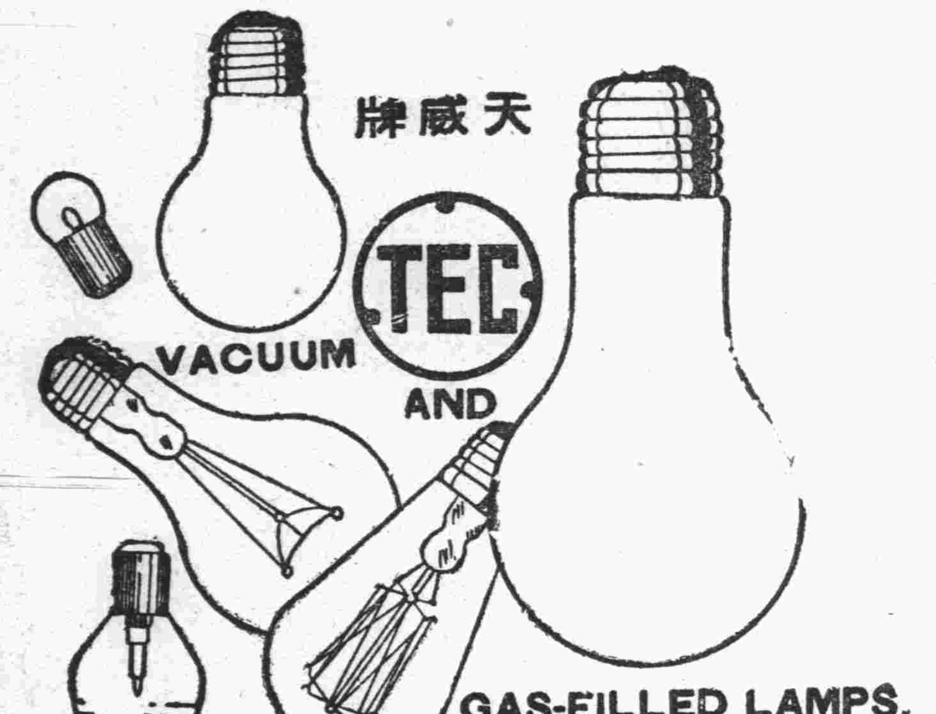

商標 TEC 註冊

天威牌

PATENT NOS.

26532	39255
26652	39448
27913	42161
27914	43800
28789	43745
29954	45490
29955	50470
32153	60381
32366	62921
34530	71092

天威牌珍珠淡氣泡

敝社所新發明之珍珠淡氣電泡乃由光學專門技師在敝社直屬之研究所考査世界各國照明學理加以技術的方法而造成者材料特佳外容美觀內面磨砂光亮雖强決不眩目其放射之光線緩而和淸而爽視之婉若珍珠故名之其外殼全面非常光滑故汚垢積塵等決不妨碍而易於拂拭無論何時可保其特殊潔凈之面目及於吾人衛生上大有裨益焉其內容乃選純精炭絲復充於瓦斯淡氣其放出光線借賴瓦斯氣之助光亮特强故消耗電力藉得節省顧此珍珠淡氣電泡中外馳名爲各界所歡迎者此番敝社爲酬謝東省之主顧起見特大舉輸入以資貢獻伏祈各界賜顧無任歡迎之至也

東京電氣株式會社

大連市連鎖街本町通 電話五二五五
哈爾濱埠頭區地段街 電話四七七五

白蘭三彩香皂

白蘭香皂

原料純良 香味芳郁 保護皮膚 增進健康

奉天

省當局接濟春耕 設貸欵委員會
各縣組織地方貸委會 欵額定國幣二百萬元

奉天省公署此次爲救濟去年被水災匪害之農家爲目的對於被害地方之農家幹旋貸放春耕資金應得貸欵之農家以水災匪害關係蕩失財產本年耕作爲難省署以總務民政實業各廳長組織貸欵委員會各縣以縣長參事官實業局長內務局長區長百家長組織地方貸欵委員會就貸欵考查之結果貸放月利一分計算以國幣二百萬元由中央銀行貸放之而其償還期限本年陽歷十二月初十日爲期以耕地擔保爲原則無擔保者（即土地以外之擔保）不能貸放云

在各處守衛之 第一警隊兵 已分別撤減

奉天第一警察大隊長劉峻澤以此次裁汰隊兵額數減少前派在各機關及各要人公館守衛之隊兵額數多者應予撤減經協議結果已於月之七日實行云

發給護照 暫行辦法 總務廳負責

奉天省公署各種禁制品護照軍用運轉護照運靈護照旅行護照居留照等事自事變後中央政府尚無正規之法則因爲免去事務運行之障碍必先規定發給護照之暫行手續由總務廳外事科辦理

瀋陽縣奉令 催徵暫從緩 候省署考核

瀋陽縣財務局長袁兆清前者鑒於所屬各村積欠地畝等捐稅頗多該村民等因道路遙遠或因特殊關係均行遲延不來故爲注重國賦體恤民艱起見會派委員下鄉設櫃實地催討此舉不但便利村民而於國賦之收入已見迅速但此種辦法行之已經多日各員所收之課賦互有多寡不同於日昨省公署飭令於村民之艱苦傍通令瀋陽縣轉飭該催徵人員暫行緩催待省署考核後再定行止該縣奉命刻正斟酌中云

公務乘車減價 辦法十六條 省署分令所屬

奉天省公署頃准民政部總務司函略謂茲爲通知奉山鐵路公務乘車減價暫行辦法一案准奉山鐵路局來函對於各地方軍警及司法各機關辦公人員乘車並犯人解送等均各施行減價業經呈准交通部請轉爲照會施行等情即請貴公署轉飭所屬各機關一體知照并附辦法一份計十六條閱該署已抄同辦法分令所屬各機關一體知照云

慈善會聯合會 改選支會長 會址亦遷移

世界慈善會聯合總會奉天省支會自民國二十一年三月七日由哈爾濱總會函請奉天省長公署警察廳暨奉天市政公所照准立案佈告週知飭警保護成立以來即聘任劉精一爲該會正會長計今將及一載所有應行善舉雖未次第進行然在城內已設有慈善救濟醫院並診療所數處施治貧民活人無算大南關外復又設立慈善小學校造就一般無力就學青年子弟大北關分院繼又組織救護埋葬各隊並施衣施粥等諸善事對於貧苦災民罔不竭力救護成績昭著市民欽仰無如劉精一會長私務累身久不到會現已因事辭職別有他就業經該會全體職員開會決選舉公推熱心慈善素孚衆望張叙五之長公子張紹綱君爲奉天省支會正會長日前接奉總會正式聘書該會於三月一日開會歡迎敦請張會長蒞會任事並函達各機關希即知照現又於本月五日將該會址在南市場八緯路南首樓房辦公以資便想此番張會長接事辦理慈善定能竭力進行發展會務埠內貧民往此又多開一條生路彼被災黎當必咸受實惠矣

預防造謠宣傳反動 嚴拿不逞分子
當局通飭軍警各機關 以遏亂萌而維持治安

當局以熱河事件發生後省城內有少數不逞份子藉端造謠作反動之宣傳商民不明眞相日應驚疑若不嚴行查禁於新國建設前途妨害殊大故特飭軍警機關對於妄造謠言宣傳反動之不逞份子嚴行查拿以遏亂萌云

省城迭出搶案 兩起胡匪均是三人 又一起是一男一女

省城外工業區東緯路門牌二一九號住戶王壽朋三十八歲東鹿人係開毯子房爲業頗有積蓄被匪人聞悉於日前夜間三時由墻跳入匪人三名各持槍刀大肆威嚇王某稍一辯白即被匪人刺傷該匪等復將同院住戶逼入一室監視行動二匪搜翻除搶去衣物等項外並將王某櫃存大洋二百四十元搶去並同院張洪海大洋八十元孟慶和大洋一元三角鐘恒芳及孟某頭部均被匪等打傷事畢潛逃後經鄰人李金盛聞聲跑至民富街分所報告該所長警據報一面報告六署一面派警前往但匪去已久故未緝獲

又北市場中山戲院北口路西新發永理髮舖執事人丁楊氏年五十六歲瀋陽人於去年曾將祖遺地畝變賣大洋數百元因該號生意頗佳故未動此欵在櫃內存放多日未悉被何人遂漏消息致被匪人垂涎於二日晚九時許闖入匪人三名聲言刮臉未容讓坐該匪等即掏出手槍將櫃夥逼至一隅遂由櫃中搜出大洋票二十二元現洋三百八十元並將剃刀五把推子一把搶去事畢逃走及至櫃夥等見匪已去始敢出頭跑至十間房分所報告該所長富慶有聞訊當時派警前往並報告警署四出堵截設卡搜查奈匪去時已久又兼人煙正繁之際故未搜獲

又小南關西板井住戶江玉文與妻高氏於七日下午八時許正待睡覺忽然闖入男女二人年紀均在三十餘歲江某正欲問找誰該男子即掏出刀來聲言不准動該女匪即動手搜翻該江某夫婦始知彼等爲匪因翻因家無餘資僅被匪人搶去金手鐲一付及衣服數件事畢出門逃去及至匪人去後報告警所趕到時而匪跡早如黃鶴矣該處搶案發生後警察廳長非常震怒該匪等竟敢在城關禁地結夥行搶若不嚴爲搜查何以維治安而保商民故除將該管官警記過外並通令所屬一體協緝務獲而後止云

賭博犯均送法院

瀋陽警察廳所屬各署分所連日捉獲賭犯多起日昨大南邊門裏分所長武立奎在大街路東門牌七十九號屋內捉獲賭犯馬子明等四名小南門裏分所界內門牌三八號住戶郭氏家中設賭漁利被警士張貴富聞悉報告一署經主任率領警察十餘人前往當場捉獲郭奎元等十三名並賭徒某姓畏罪意欲逃竄將窗上玻璃撞壞致將頭部劃傷復行被獲並有城內內賓陞鞋舖之櫃夥四人在南市場福順班蘭香屋打牌被司法科搜查員緝獲以上各犯刻已送交警察廳審訊確實已轉送法院罰辦云

郵局清理 代價包裹

奉天郵政管理局長白錫澤以本局接收國內各地代價包裹積存未投遞者爲數甚多若不速爲整理殊非維持信用之道特飭包裹處對代價包裹積存之速通知收件人到局交價領取以清手續倘逾期不取應通知繳納逾期費以符定章云

瀋陽游藝之消息

△商埠 南市場商埠大舞台停演已久近經名伶蓋玉亭張春山兩氏接兌該舞台舖墊並邀到名坤角多名請准市政公署現正籌備中本月廿六日開演京劇云

△共益 北市場共益大舞台爲迎合一般觀客心理起見擬改演評戲已由青島邀來評戲泰斗小桂花蓋春來等定本月十五日起開演云

△會仙 小北門裏會仙第一台因角色不齊致所演京劇欠佳觀客稀少營業不振近該園主不惜重資聘到坤伶天香玉名伶張笑儂等本月十日登台云

△奉天 工業區奉天大戲院所演者係評戲無號召觀客之能特改演京劇經邀到坤伶劉月樓等已於日前登台演唱觀客擁擠營業爲之一振云

△文明 北市場文明電影院自開幕以來所演者多屬不堪一顧之舊片觀客因而裹足營業頗不起色近因不堪賠累已於日前宣告停演實行關門大吉云

法院旁聽記

女的稱是正式夫婦 男的說係夥度
初審既駁斥二審又如何 兩造辯論終結候期宣判

本城傅城裏住路玉春者年將花甲係關裏人於數歲前忽地髮妻歸西因之重續鸞膠與路黃氏者相結合黃氏亦關裏人年方花信豐姿頗佳惟性質稍烈且據其夫稱該氏性頗不淑於年前夏間曾謀害其子（買繼之子）涉訟刑事等事惟現在則諸事均已成既往路黃氏因既與路玉春涉該因起訴於地方法院但路稱伊與彼乃夥度並非正式夫婦故欲合則合欲離則離但據黃氏稱與路玉春乃正式之夫婦且有媒妁之介紹復有證書之證明且已行結婚之禮又復同居數載爲時謂非夫婦且有嫁具以及衣物有於路家有爲路玉春盜賣之事在第一審已判黃氏之無理由訴訟駁斥但仍不服又上訴於高等法院日昨開庭審理茲將各人所述梗概誌之於下

問路玉春你與路黃氏是不是夫妻呢答我們是夥度不是正式夫妻問你們夥度還有人給介紹沒有呢答有大西門裏華眞照像館內掌櫃彭梁氏爲介紹問他有什麼東西在你家放着麼答有是有但是損壞的責任我不能負問你還有給賣的嗎答沒有給賣的只是他有一架機器給并上醫院拿去了是因爲他喝大煙把他送到井上醫院其後因爲無錢就把那機器給他們先定期一個月爲限過期就算他們的問欠他多少藥錢答一共是二十二元問那機器値多少錢呢答値一百來元錢吧問怎能那樣辦呢答沒有別的東西可以償債所以這樣辦

問路黃氏你說你與他是正式夫妻有什麼證據答有彭梁氏爲介始問彭梁氏不是到過庭嗎他是說你們是夥度來着並沒有說你們是正式夫妻呀答他在民事庭是那樣說但是在刑事庭他曾遞一個證書說我們是正式夫妻的問你們行結婚禮了嗎答行啦問是新式結婚是舊式結婚答是古禮問有誰到場答有彭梁氏姬李姓等問你此外還有什麼請求答還要路遇春返回我的財物並兼他把我的機器給賣了也得賠我問不是你喝了大煙他救你死的藥錢無錢給用那個還藥錢了嗎答他救我我是不知道的並他家裏東西很多爲什麼單拿我的機器還賬呢問這個先不說只問你々說那些人看見你們結婚可是都能來不呢答事發後都上關裏去了怎能來呢問那你舉不出證據來叫我也沒法子（後畧）訊問後因有地方原卷故不必吏傳他人審判長乃宣告辯論終結候期宣判云云

別居已數年 再請離婚案 尚須傳訊原告

本城日站十間房住有馬福財者年將半百於幼娶妻信氏女爲妻信氏係北平人年方花信貌亦不惡據想二人或因年齡之差因而相認天也覺辱身嫁養妻也覺彩鳳隨鴉之屈嫁因之自結婚以來覺人生之痛苦未幾兩情之恩愛於前民國十八年曾一度在瀋陽地方法院聲請離異彼時因新法律尚未領下對於男女之婚姻問題之主張尚不如現在之意見仍執下可分之觀念故當時竟遭駁斥但雖遭駁斥二人之感情一番折阻一番損竟作名義上之夫妻實際上各居一處各謀生計信氏則自返外家形同大歸雖不是天涯海角然咫尺千里永不相見人生到此早應解決乃竟私下難了鬱鬱迄今近四五年矣日前女方又投瀋陽地方法院請求離婚日昨法院民事庭下票傳原被告到庭辯論女方委律師楊清代理出庭男方則躬自出庭妥誌兩告所述梗概於下

原告代理人起立陳述意見查本案原被兩造自結婚以來即無所謂愛情造後民國十八年又因感情之極度惡氏曾向法院提起離婚之訴但當時因諸方關係法院方面竟未允許自後原被兩造雖名義上未宣告離異實質上已天涯海角各自爲生信氏依外家以爲生似此年景生活奇窘若純依外家勢難支持原告曾幾度要求被告合度怎奈被告堅不接受溯自十八年以還迄今已四五年從不相合夫婦有同居之義務似此長期拚棄已屬恩斷義絕揆諸法律確屬遺棄等云云

被告馬福財所供如次

問馬福財多大歲數答三十七歲問你住什麼地方答我住十間房問十間房在什麼地方答在西邊門外離日本站靠近問你是作什麼的答我是作買賣的問你在什麼時候娶的信氏答記不清了在婚帖上都寫着呢問你帶來沒有答今天沒有帶來問你在民國十八年同信氏打過官司嗎答是問在打官司以後你爲什麼不同你妻在一起住呢答他回他娘家總也不回來幾次找他都不回來問你娶你妻花了多少錢答共花了三百多元問是現洋是奉票答奉票轉問原告多少錢代理人起立答在他辦事情一共花了八十元現洋

問馬福財到是多少錢答多少錢在婚帖上都有婚帖上寫一元我就要一元也不必爭多少錢問你婚帖現在什麼地方答在我家放着呢問代理人原告馬信氏能來否答能來問下次能到庭不答能於是審判官宣告候下次傳馬信氏到再行開庭審理云云

營口

市警署錄用學員 孫所長升督查員

營口市警署白署長現以警務廳所派警務學員三名來營以資錄用昨特派充各分署服務過有局員分所長出缺儘先任用此項學員以展其所學云又訊白署長查揭武門分所長孫有爲服務多年頗著成績迭破要案要記大功數次昨特提升爲勤務督察員以示鼓勵若白署長者可謂知人善任云

搶案已得有線索

本埠西海關長盛棧酒局日前被搶已誌本報茲聞該匪臨去遺有藍布大衫一件據該號云大衫有洗衣暗記刻正研究中諒此搶匪不難破案云

李主任因公來營

駐田庄台財務分局主任李芸齋氏現因關於厲捐事宜于昨來縣面謁王財務局長請示一切並報告征收台街各項捐務經過之情形公畢即行遄返以重職守云

全省商聯會 四月一日開會 總商會之通知

本埠商會奉省城總商會函稱現爲設法救濟商業復興各縣地方起見定于四月一日招開全省商務聯合大會屆時縣商會長來省參加以便公決施行云

建國紀念祝 滿洲報

滿洲建國 紀念一周 端賴貴報 潤色皇猷 宣闡醇猷 職司喉舌 董狐直筆 彪炳千秋

吉林富錦縣長 白復

奉署令查僞印花

本縣稅捐局現奉稅務監督署令現查各縣忽發現僞印花眞難辯欺騙商民似此行爲殊堪痛恨特通令各縣稅捐局長派巡差認眞查拏從重罰辦決不姑寬焱局長已飭稽查從事嚴查矣

海城

奉訓滙救濟隊 紅卍會粥鍋餘欵
現欵百餘元紅粮十數石 救濟戰區之災胞

本縣紅萬字分會客歲創立之粥鍋至雨節後已實行結束所餘之欵項百餘元以及紅粮十餘石現奉訓命匯大連救濟隊資助戰區災胞以及傷兵之醫藥費可知該會之逢災即救而各大善士捐助之慈欵可云得其所矣按現在戰地災胞觸目皆是當此祁寒天氣逃生實非易易況傷兵之呻吟待救者更不知凡幾多捐一元錢即可多救一條命丁茲殘氣彌漫之際吾人對於慈善事業多作一點未始非救已之一道惟望有心人自悟之耳

凌大隊長 報告匪情 率騎隊歸來

本縣警察大隊長凌秉勳前隨指導官向七區宣傳王道政治在途中探得匪首平東金山好山界五台子一帶竄去因警隊在境若輩未敢停留並在五台子搜出匪人貼馬一匹毛驢一頭將來政治工作告竣匪等是否搶土重來尚未可知因此特具公函交五分局長孫廣生轉報政警兩署云

本縣警務大隊長凌光烈前奉縣局長之命往六七兩區剿除股匪各節曾紀前報茲西區股匪已逃往盤山縣境其餘零星小匪遂到遂剿西部匪事已算告一段落故該大隊長于月之七日率騎兵一隊遄歸城內云

新京

維護首都治安 決清查戶口

首都警察總監修雲汀氏刻因鑒於滿洲風俗每屆夏歷二八月爲移遷之期因戶口上之轉移必須加以注意之檢索調查以便清理而利居民爲一舉兩淸之手續當即訓令所屬市內外各警察署長迅入手調查明晰以便統計而免宵小潛踪各警察署長奉令之後當即迅速辦理淸查就緒庶便於廳內派員再度之抽查云云

冒官詐騙 各方注意

現在奉天方面有日人池田判二者近來持「滿洲國總務廳圖書編纂官之名片向奉天市內各方面募金但池田某與滿洲國政府毫無關係純係詐騙手段希各方注意勿受其欺云

批示

△奉天稅務監督署

△毛景仁 呈送前財政廳證明文件請發還由批仰即覓保來領可也

△陳國璋等 呈控北鎭夏縣長一案由批業函送省署核辦仰逕往省署候示

⊙瀋陽警察廳

△文海三 呈家境貧寒罰欵難籌由批查該民並非無力繳納罰金仰即速繳可也

△夏永珉 呈領大同元年秋冬兩季由批查本廳無案可稽碍難照准

⊙瀋陽縣公署

△楊永祥 呈挾誣控子媳毆母工人帮兇由批查案送檢察廳收訊仰即前往投訊可也

本社啓事

分社若以現大洋以外錢鈔交本社時按左開行市

▲今日之行市▼

大洋兌金票 一九二、〇

大洋兌鈔票 九六、〇

大洋兌小洋 一二四、五〇〇

經理部啓

中國銀行 特種欵存廣告

特種活期 「零星儲蓄」以平日樽節所餘之欵零星儲蓄積小成多可作下列各項正用

零存整付

企業治產 婚喪儲蓄 失業預防 娛老基金

預計將來有正大用途於平時分期預爲存儲以備到期支取一筆巨欵者宜採用此種儲蓄 如每月存洋十元繼續存十五年到期可得本利四千四百八十五元五角二分倘再延緩十年不提用不再按月續存可得本利一萬三千〇八十七元七角九分

整存整付

企業治產 婚喪儲蓄 其他基金

凡欲有整欵未至應用時期不欲動用或學校會社等基金及其他企業公積金不動用者均宜採用此種儲蓄以期滋入利息愈積愈多如存三百四十二元十年滿期可得本利一千元如存一千一百七十四元二十年滿期可得本利一萬元

整存零付

養老年金 子女學費 遺族郵養

預提一筆整欵備作將來額定用途分期支取者宜採用此種儲蓄如存一百元十五年後開始付還再分十年繼續不斷平均付還每年二次每次可付還本息四十一元七角共付廿次如存洋五百元十年後開始付還再分十年繼續不斷平均付還每年二次每次可付還本息一百二十二元〇七分共付廿次

存本付息

養老年金 子女學費 遺族郵養

凡欲存本不動而以所得利息以備按時支用者宜採用此種儲蓄

又城內設有倉庫兩處日站設有專庫一處專做皮張鬃尾及貨物押欵併代理中國保險公司保險業務等手續簡便利舉從優如承惠商請至敝行接洽

耳鼻咽喉科 小兒科 渡邊醫院

大連市信濃町四 電話 五六六六

最新第一 調經種子 婦女靈藥 效驗如神

女界福

主治子宮諸病月經不調白帶赤帶安胎產後女癆腰腿肚痛食慾不進氣血虧損諸症萬應萬靈神藥也

政府立案註冊假冒必究 主治說明書函索即奉 各大藥房大商號皆代售 總發行大連平和街四八番 德記全棧大藥房

奉送 男子五淋白濁 女子赤白帶下的 救星來蘇草

男子五淋白濁、女子赤白帶下、倘或頑忽不治、不但身體孱弱、之嗣、猶爲堪虞、市下療治淋症白帶之藥物甚多、惟藥性劇烈者、服之則有倒提內蘊之虞、後患更不堪設想、「來蘇草」乃婆羅洲特產、藥性純淨和平、治淋治帶確有特殊功效、本園移植以來、遠近患者爭相索服、莫不立愈、曾奉內務部暨奉天市政府化驗、特頒給證明書、諾爲確有奇效、惟近年來索者日多、不得不酌收藥本、以資挹注、每服暫收大洋七角、剪報來購買一送一、患斯病者幸速服用、俾能延年益壽、早種子嗣△上海春闢 藥草植物園啓

北方總經理天津東北城角德峰藥社代理處 奉天西華門外路北眞正稻香村 滿洲電話三七四七號 大連德記全藥房

滿洲國內總經理 奉天震泰報館

遼寧總經理 大街軍署 震泰報館 中日電話 四二一七 三〇六七

哈爾濱道外正陽四道街口歐羅巴行經理

外埠函購須附郵票一百二十六分如匯票等大西門內郵局付可也 滿洲國內函購者每丸付郵票一百二十六分 函索功效證明錄請付郵票二分 滿洲國內購買者須交奉天震泰報館 不答復

天津 馮氏斷癮救苦金丹

商部註冊 靈芝商標 天津 中央衛生試驗所化驗全國禁煙委員會張主席題贈（除惡務盡）

天津特別市展覽會得特獎（一百分）▲衛生局化驗註冊▲社會局出示保護▲直隸省長傳諭嘉獎▲山西省署核准備案▲天津警廳化驗▲註冊太原警處出示保護▲漢口警處核准備案▲上海商會給證獎勵▲風行海內六十六年（本堂自清同治七年設立）此丹專戒嗎啡海洛英等毒及鴉片煙癮輕者一付用十天重者三付分兩星期均能和平不吐不瀉痛苦毫無於不知不覺中將癮斷淨且飲食驟增精神煥發已呈各省官廳化驗註冊復經天津煙台濟南河間黃沙河卓國昌黎無錫宣化涿鹿紹興等五十七處拒毒會試用成効安著戒除者指不勝數收到各處謝函證明書▲前曾逐日在天津各報披露每付僅收回藥本價目現洋一元本堂爲補助拓毒起見如蒙各縣拒毒會函購價目尤格外克己以盡濟世之心外埠函購加寄費八分或用郵票一百十五分代

本堂發售此丹已歷六十六年非似市上藉廣告售假藥騙錢者所可比擬是以本堂備有影印功效證明錄如將此廣告剪下附郵票二分當即奉閱

總號天津法租界天祥市場二層樓上前九十四號 峻芝堂

分號天津西馬路宣講所前 ▲招請外埠經理處

各省馳名 斷癮聖藥 康樂戒煙丸

斷癮神速 毫無痛苦 輕者兩瓶 重者半打 保險忌絕

藥性和平保無流弊無論新舊煙癖男女强弱保險平安戒除飲食加增精神爽快作事如常丸粒精小携帶便利清血解毒無上特品凡經試必知名實驗

價目 每瓶六十粒入 每瓶現洋貳圓 每打現洋貳拾圓

特告 新製小粒乙種六十粒入 每瓶現洋壹圓貳角 每打現洋拾貳圓

總發行 奉天小南門裏大街路東樓房 陸華大藥房

外埠代理 安東東益增還復春堂兄弟藥房大生東瑞祥泰千金聚信仁堂本溪祥豫昌協盛廣遼陽義和堂新民大德藥房昌圖厚生醫院長春耀庭藥房吉林毓生中西藥房西安濟生藥房大石橋衛生復 大連德記藥房 華泰藥房

政記輪船出帆

▲昌利號 ●開往天津溫洲廈門 三月十一日

▲宏利號 ●開往芝罘香港廣東 三月十一日

▲永利號 ●開往芝罘 三月十一日

▲純利號 ●開往青島 三月十二日

▲廣利號 三月十一日

▲茂利號 ●開往龍口 三月十二日

▲有利號 三月十一日

▲得利號 ●開往上海 三月十一日

▲增利號 ●開往秦皇島 三月十日

●開往汕頭

政記輪船股份有限公司

大阪商船出帆

▲武昌丸 ▲貴州丸 ▲河南丸 ●開往天津 三月十日 三月十六日 三月二十一日

▲武昌丸 ▲貴州丸 ▲河南丸 ●開往橫濱（掛令治）門司神戶大阪 三月十四日 三月二十一日 三月二十六日

▲烏拉爾丸 三月十日 ▲香港丸 三月十四日 ▲烏斯利丸 入渠中 ▲貝加爾丸 三月十八日 ▲亞米利加丸 三月二十日 ▲哈爾濱丸 三月十二日 （午前十時）

●開往福州 上海基隆高雄

▲盛京丸 三月二十六日 ▲長沙丸 三月十日 ▲福建丸 三月十四日

●開往紐育 ▲北海丸 三月二十日

大阪商船株式會社大連支社 奉天出張所電話四一三七番 新京出張所電話四〇八九番 二二一六番

阿波共同汽船出帆

▲廿六共同丸 ●開往芝罘海威衛青島 三月十一日

▲十六共同丸 ●開往芝罘威海衛仁川 三月十四日

▲卅六共同丸 ●開往天津 三月十五日

▲長山丸 ●開往仁川鎭南浦 三月十八日

▲長山丸 ●開往芝罘 三月十二日

▲十八共同丸 三月十日

大連市山縣通 阿波國共同汽船株式會社大連支店

大連汽船出帆

▲奉天丸 ●開往上海青島（午前十一時）三月十二日

▲大連丸 三月十五日

▲長春丸 三月十日

●開往天津 ▲長平丸 三月十四日 ▲天潮丸 三月十二日 ▲天津丸 三月十日

▲煙台丸 ●開往阪神 三月十六日

▲山東丸 ●開往長崎基隆高雄 三月十九日

▲山西丸 三月十日

▲龍平丸 ●開往龍口 三月十日

●開往新潟伏木敦賀行

▲河北丸 ●開往長崎三角鹿兒島 三月十三日

▲長順丸 三月二十日

▲遼河丸 ●開往高雄基隆淸津 三月十六日

大連汽船株式會社

專屬貨客經理店 大連市敷島町 永和公司 電話七八六八・七二七八

阪神航路專屬貨物經理 澤山兄弟商會 電話五二六五四六八一番

台灣航路旅客取扱店（大連敷島町）丸一商會

乘船切符發賣所（大連伊勢町）ジャパンツーリストビユーロー大連案內所 電話五五五四番

惠通行出帆

▲利通號 ●開往芝罘仁川威海衛 三月十二日

▲泰康丸 ●開往西口 三月十一日

▲和順丸 ●開往登龍 三月十日

▲隆順丸 ●開往八角江劉家旺登州府 三月十二日

▲福壽號 ●開往芝罘 三月九日

▲照國丸 ●開往門宇今尾 三月十四日

▲北海丸 ●開往天津 三月三〇日

大連市加賀町 惠通行

日清汽船出帆

▲唐山丸 ▲華山丸 ▲嵩山丸 ●開往寧波（經由青島上海） 三月十日 三月十八日 四月五日

惠通行

撫順

夏縣長奉省署電令 嚴查造謠匪犯 頒取締及安民佈告

撫順縣長夏君對於地方治安極爲注意茲奉省電取締謠言縣署奉令後除飭屬對於造作流言者嚴爲查拏外並剴切布告商農人等一體遵照特錄其布告如下爲布告事案奉省公署江電略謂撫順縣長覽茲聞各地時有種種流言蜚語查此等情事似謀不軌者所致仰該縣長飭屬從嚴取締勿存五日京兆而忝厥職爲要省署江印等因奉此查近來內而行政外而清匪日日進展節々順利昇平幸福指日可期詎意謠諑繁興實屬有意造作本縣自去秋賴友方之同情又幸紳民各明大義得以粗造安謐勿虞流離如任無稽謠言到處傳播則治安所繫頓受影響爾等生業攸托尤宜自動禁止各安生業除通令嚴行查拏外合行佈告倘敢信口雌黃故違禁令定治應得之罪仰商民人等一體凜遵勿違切切此佈地方官吏如此盡心維持縣屬治安可保無虞力

縣公署發還 鴉片零賣押金

撫順縣自鴉片公賣令佈後各界呈報鴉片零賣者大有人在自一月二十三四兩日即陰曆十二月二十八九日急令各呈報者速繳五百元之押金交與縣公署會計處令後各呈報許可者東捣西貸又在春節近關閒共收八千餘元於昨不悉因何復令各交押金者取保發還云云

盧分局長熱心 保護地方治安

撫順縣千金寨警務局第九分局長盧士傑氏少年英俊自接任以來對於警察懸蠹之職責無不嚴肅整頓對地方商人無不設法提倡力保安全於前日該氏恐地方商民不明瞭自保安全特親自備欵印刷宣傳保安單數千份分送各戶張貼故此地方商民無不戴頌盧局長熱心保護地方治安云

九台縣

田局長陳主任 征收誠清廉

九台縣稅捐局長田裕霖氏陳庚白主任二公於到局之日起大展經濟之才對於征收矢邁清廉之路應征者毫厘不讓概免者千金不收故境內商民莫不額手稱頌於此更可想見二公之清白矣

馬縣長□赴哈埠

九臺縣縣長馬昱珊氏情因嚴慈在哈又兼有事必須親臨省親探辦前向省長請假半月業蒙照准于月之五日晚車起程赴哈署理事宜已交秘書趙文澤代拆代行云云

曾主任見利思義

駐本邑長春稅捐局稽徵處主任曾君子述自到處以來力求整頓不遺餘力凡由附屬地來之貨物徵收無所不照無所不公倘遇多給者決不收受足見清白乃心以圖整理由此不但商貨多運而且多徵收矣云

安東

方中隊長率隊 與匪激戰大勝 奪獲幼童人票數名凱旋

安東縣公安第三中隊長方國忱日前因鳳安搭界之傳家草塘子一帶發現匪氛奉王殿佐局長令前往剿除當與匪接仗激戰數時之久匪遂潰退計斃匪一名打下人票王二堆子年七歲王連子年十一歲高微寬年二十二歲日前四日遂將人票帶安由縣公安局訊供經過情形云云

黃土坎又告匪警

鳳城縣境黃土坎與大孤山鎮僅一河之距客歲爲鄧李等匪竄所盤踞繼由滿日聯軍所兜剿潰散該鎮方始復元詎近又聞該處忽發現大幫胡匪竄擾商民昨據長途汽車到安傳云日前三日有匪百餘名入於該鎮綁去人票十餘名並燒毀房屋若干等語云

熊岳

奉令嚴禁售賣 中華之曆書

熊岳頃奉縣公署轉到協合會中央事務局命令爲滿洲國成立一週已過對於人民所用之曆書業經編纂行將頒到各地以尊國體而重曆日並將前出中華民國字樣之曆書一律嚴禁售賣聞滿洲國曆書每本定價五分物美價廉內容完備以俟頒到之日人民必爭先購用

縣公署籌備 祀關岳典禮

本月十三日爲春季合祀關岳之期各機關近以新滿國成立對於祀關岳一案逾爲尊重茲已屆合祀關岳之辰縣當局現正着手籌備牲酒祭品及洒掃廟宇以便屆時各機關首重領往正襄分配敬謹獻祭以昭重典云

警士弄槍走火 傷巡長臂部 幸無生命危險

熊岳警務局自北關發生搶案後各處搜查不遺餘力日昨派有經驗警士四五人赴城東陳家屯訪事在尹姓家中吃飯警士崔某乘閒擺弄首槍一時不愼槍彈流走當將王巡長臂部擊傷經人舁送局內延醫療治尙無性命危險亦云幸矣

奉廳令取締 重利之貸欵

熊岳村公所日昨出示佈告內開爲蓋平縣署接奉民政廳訓令據撫順縣報稱該縣農民曲忠純被債所逼自盡身死一案查重利放貸之行爲殊堪痛恨特通令各縣長取締重利貸欵如不按法院規定利率定行懲辦不貸以維人生等因由縣轉飭各村正副一律取締重放貸該村公所奉令後特行詳細佈告闔村人民一體週知勿違云

一旅留守部隊 組織稽查隊 晝夜梭巡市內

奉天陸軍第一旅日前奉令出發國境曾注重後方治安因留有少數軍隊彈壓市內治安現聞該留守部隊已組織稽查隊按日仍舊彈壓各娛樂塲兼搜查一般匪類等職責於茲開江後市內治安當可藉中協助維持一窃云

奉天總商會將 開春季大會 函各縣商會 派代表與會

安東市商會昨准奉天全省商聯會長方旭東函知各縣商會爲全省商務之興革及前爲請減稅金舉農商貸欵並鑒及各縣商會對於商民未有如何貢獻未免有負商民之重望茲擬造福利於地方商民計因定於四月一日召集各縣商會長開春季聯合大會遂通知各縣商會凡關於裨益商民者須擬成條案詳爲說明以便提出臨時大會討論俾資進行云

黑龍江

搶永興街院內 張莫等四家 胡匪登時落網 警士破案神速

本城一分局東樹林分所界永盛興街門牌五號附一號院內住戶張山海莫壽臣崔富有楊崔氏等四家在一屋內同住於本月二十日下午七時許突進匪徒二名手持大槍者一名持小槍者一名進屋後一匪把門一匪強搶隨嚇令該屋人等臥在地下不准仰視當即擄箱搜櫃搶去衣服數件搶畢即行潛逃遠颺行至東樹林東邊遇見省會公安局保安隊檢查所警士劉世仁劉國興二人該匪見有警在途復又回走警士等見該匪徒等來往回走行有可疑當即注意隨即尾追欲行盤詰距有數十步時該匪見後邊有人尾追賊心膽怯即時大走飛跑警士當嚇令站住該匪亦不答言又不止步警士隨即奮勇直前追趕向空中鳴槍威嚇當即擒獲一名餘匪乘隙潛逃無踪隨將該匪送隊訊辦現已追送總局經司法科偵察該匪名叫董云起供認强搶張海山等四家不諱並將失主張海山等傳局認明確係該匪等所搶尙供有窩主趙榮連係城東盧家屯住現遷至本城東門外居住現已拘提到案以俟偵察完畢當送法院治以應得之罪查警士劉國興劉世仁等擒獲匪徒立破巨案實爲勇敢可嘉亦屬該管長官平素教練有方所致而該匪董云起持槍强搶兇惡已極事後潛逃意欲脫罪竟遭法網天網恢恢疏而不漏可爲匪之戒矣

公主嶺

伊通靠山鎮紳商 贈縣長參事官 旗傘盾匾藉酬恩威

懷德鄰縣伊通去歲自夏徂秋盜賊蜂起迄無寧日燒殺擄掠儼成一强梁世界其中獨廿家子靠山等鎮因毗連懷德得以偏安一隅七邑無驚該等鎮紳商各界咸馬縣長景山參事官長合衷共濟恩威播及隣封念及飲水思源之誼爰有戴恩頌德之擧於本月六日上午十二時由紳民田子政劉槐五何子珍于占鰲等齎送旗傘盾匾等紀念品來縣計馬縣長旗兩面一曰除暴安良一曰一視同仁金牌一座題曰恩同再造匾一方題曰萬家生佛萬民傘一對景山參事官銀瓶一對銀盾一座題曰胞與爲懷一座題曰賢勞卓著河村縣官銀盾一座題曰擘畫宣勤警務局馬局長金牌一座題曰惠及隣封指導官大旗榮作銀盾一座題曰措置咸宜梶原識吉銀盾一座題曰指揮有方木寺銀盾一座題曰有勇知方首由代表人致祝詞次由馬縣長景山參事官致答詞茲各錄于下次靠山鎮羊草溝馬家屯太平鄉等處祝辭云大同元年盜匪蠭起而伊通界內尤甚戕人性命擄人妻女焚人廬舍勒人錢財城池破而官吏皆奔鄉里空而田禾多棄誠二百餘年未有之奇禍也幸賴懷德縣長馬公悲憫爲懷勇謀素裕帶兵剿撫地面肅清鄉民感德爰作頌云雲山蒼蒼江水泱泱馬公恩德山高水長紳民田王政劉世勳等三十二名二十家子鎮祝詞云茲以上年夏秋入冬萑苻肆擾廿家子彈丸小鎮風鶴頻驚幸距貴治較近遠託越陵蔽咸棠甘時賜軍威震懾小醜敵鎮藉以保全所有全鎮紳商人民感戴有如二天謹備不腆用申祝敬祝逢惟我參事官保境安民鄰封小鎮託庇殊深惟我縣長在遠々遺民之父母如望雲霓惟我總辦篤念鄉小醜遠避我武孔揚馬二縣長答詞大致謂今天伊通縣二十家子靠山等鎮紳民向縣長送一種紀念品在此寒冷的天氣諸公不辭勞瘁遠道來此今天鄙人一方面感謝一方面又很慚愧因爲伊通懷德本屬比鄰休戚相關應當有一種互助的精神回想去歲伊通各處被匪蹂躪人民所受的痛苦所遭的炭極是苦不可言了好在靠山二十家子等鎮相處密邇容易顧及尙且未遭匪刧然而這種保護的義務是我們當官的應盡的天職因同是滿洲國的國民本來要互相援助以求公共之安寧況且又有唇亡齒寒的關係利害切膚有不容不保護者在廿家子靠山等鎮雖界隣伊通亦即懷德的屏帳此二處如得安全懷德亦即無南顧之憂所以保護此二處亦所以自衛也今天過蒙大家厚意錯愛是很慚愧而感激的謹代表縣長以下謝謝次景山參事官答詞略謂今天蒙大家在極冷的天氣給縣長參事官送一種贈品很是感謝的不過伊通去年慘遭匪刧人民顛沛流離業已困苦不堪了在次極難狀況之下費許多金錢上示一種愛護至意令人很感謝而慚愧的此後仍望彼我兩方互相携手莫存觀望爲盼謝謝

瑣聞

△中興盛價廉

（熊岳）北門裏路東中興盛絲房係自本自利生意其經理李協中人頗有爲處事忠誠對於營業方針抱定貨眞價謙宗旨如通一細布每尺均比他號賤至二三分綢緞呢絨每尺能賤一二角其餘日用物品應有盡有不但價值格外克已而尺秤分量尤屬公平一般經過無不口碑載道稱羨不已若該號之信用今不多見頗有古者端木遺風云

△莊稼老騙喜肉

（海城）本城魚市街拐角里記肉舖於月之七日忽來莊稼老頭兩名穿的極其樸誠進門買肉云係會新親所用要好肉該舖即給伊割下八斤半晨人云到你前櫃吃飯一福算賬遂即提肉到街不里並未用飯携肉徜徉而去及肉舖過來算賬二叟去已多時矣莊稼人也會糊騙可知時至今世道德已淪亡殆盡矣是以匪人之不時搶綁未始非若輩喪心昧良之所致也太上曰禍福無門惟人自招其斯之謂歟

△賴債惹起官司

（四平街）梨樹縣城南二區界程家窩堡有陳雅軒者固當年之大戶也三年前析居各炊陳雅軒乃獨立門戶自分家後日見衰落生活上已感到困難忽憶起分家時同村之宋德成曾借去大洋一百五十元彼時因家境充裕即置而未討蓋陳雅軒爲人豁達作事仗義因未將此項放在心上而宋某爲人奸狡以其許久未討想必忘記今陳某忽然來要此債好似晴天霹靂卻是吃驚不小然此債早已存心不還只得硬說無有其事以致双方口角幾乎大動干戈聞陳雅軒以宋某悍不承認還債實屬昧心欺人因欲至法庭呈控以聽官家處理云

△發現鮮人行刼

（四平街）頃聞有無賴鮮人數名打伙行刼每至夜晚則於幽僻之處出現孤單夜行客被刼者已有數人但無槍械只手拿鐵棍一支或云假作手槍使用亦不過搜錢剝衣尙未傷及人命前夜張生於福順馬店附近被刼去大洋十七元似乎彼輩所爲官家刻正偵查中云

△竊賊一名落網

（四平街）日昨取締磅秤修理所棉被兩床之竊賊聞於昨晚在某煙館就獲矣蓋因彼等出賣當票露出當票卅餘張事爲警探看破一經盤詰言語支離乃當塲捕獲二名已承認爲竊賊磅秤修理所亦是彼輩所竊云云

△貪夜破窗竊物

（四平街）道東分所後磅秤修理所於昨晚被小偸撥開窗戶盜去棉被兩床天亮方才發覺然已無處去尋矣

△商會僱車拉雪

（四平街）此次大雪街上積雪成堆實非人力所能掃除者商務會有見及此乃僱得大車廿餘輛往街外運拉已於今日開始工作云

△是否又一狼頭

（四平街）李向陽化大洋七十五元請八面城蕭先生治病一付藥險而要命一節曾誌昨報今聞該醫又欲包治聊雲閣宰班之瘋病醫費言明七十元業有成說惟不知此番可能治愈否該醫綽號大狼頭或者又要給一狠頭耶姑誌之以觀效果

△燃料頗感缺乏

（新立屯）本埠燃料向來仰給於熱邊之孫家灣新邱煤礦之煤惟自討熱軍興以來煤礦既已停止而來此運煤之大車又爲絕跡已往向售百斤五角今者即百斤壹元亦無處購買斯以市民無不叫苦云

△市面又現活氣

（新立屯）本埠地處邊陲與熱河相毗連事變後向來少受損害商業上較比他處頗稱發達乃自討熱軍興以來建國第二軍進駐本邑鄉人腦筋簡單不敢前來趕集前先鋒隊既佔領阜新所有後防部隊均已開拔所以鄉民又復群集今乃一四七之集市所以市面頗稱興隆人山人海很呈活潑氣象云

△開營業稅會議

（瓦房店）新市街商務會長趙鵬程副會長林東侯前因復蓋稅捐總局要求屬商繳納營業稅一事曾經數次折衝方得減辦因之近日來趙林二會長不時招集各商開會討論月納數目及攤排辦法云

△和成錢莊遷移

（瓦房店）新市街和成錢莊主人王順亭君近爲包銷食鹽特將商號遷於文瀾橋西側之集市街坐西向東門面開始營業矣

△站長熱心慈善

（通遼）大通支路通遼站站長任錫文氏品學兼優世事老練膺該站長以來對於職務奮勉異常成績卓著等情已誌前報近聞本城紅卍字會與該站長敬贈銀盾一方題曰熱心助賑四字究其送銀盾之舉當本邑紅卍字會爲救濟流離饑饉欵曾演義務戲數日該站長聞此善擧當仁不讓除解自囊助賑外且召集本路副站長張鳴九及占一暨全體職員參加演劇隨得鉅資流離賴以苟活如任站長者可謂見義勇爲云

△鴻生長贈煙彩

（撫順）十條通鴻生長執事孫仲賓氏執有商界經驗信用卓著自年前經售維大公司龍樓牌香煙頗受各商歡迎並該盒內有小片一張湊足全套可換自轉車壹輛前日三盛東永記換去自轉車壹輛依此各商皆倡銷該號大有應接不暇之勢云

△煙捲棚子失愼

（樺皮廠）本鎮集塲煙捲床子素以木板建成小棚意爲防寒忽於昨晚八句鐘于才亭現住之板棚失愼突然火起煙氣冲天幸經近隣聞警救塲施救當時浸滅未致延及四隣是爲不幸中之幸矣

痰喘 咳嗽

這有龍角散！

痰喘咳嗽之可怕者 以其易變爲肺炎肋膜炎之故也

咳嗽乃向外部排泄氣管內之汚物之作用也惟咳嗽頻發則患部受其刺戟因而肺臟內遂能發生重大之病原往往有肺炎肋膜炎肺結核等之變症者即此故也

總之現代的最良藥龍角散頗得適用

龍角散本舖

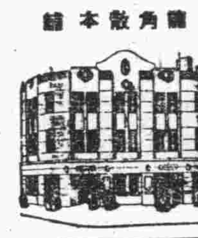

百日咳之死亡率 警告有愛兒之家庭

百日咳爲兒童永久的病症禍根此症一歲以下之嬰兒約有百分之二十五死亡率豈非可怕者耶貴愛兒若稍感咳嗽總須用此有信用之合理化的龍角散治療之此眞堪敬告於天下者也

登錄商標

龍角散

◎龍角散之適應症◎

（咳嗽症）……多痰常咳最苦惱……之病狀
（痰喘症）……因痰喘呼吸困難……之病狀
（咳不眠症）……因頻咳夜不甘眠……之病狀
（流行感冒）……因流感而致咳嗽……之病狀
（肺病咳）……因肺病咳嗽無力……之病狀
（血痰症）……喘臭而時常帶血……之病狀
（咽喉疼痛）……聲嗄而咽喉疼痛……之病狀
（小兒咳）……百日咳及發疹咳……之病狀

特長

龍角散乃悉用高貴藥材所配合者故雖極少量有顯著之藥効香味清爽適於服用雖嫌藥之病人以及幼童均能於心氣適爽之中而能達到治療之目的矣

本舖 東京市神田區豊島町 藥劑師 藤井得三郎
振替東京九一二番 電話淺草（四）八九〇·二五〇番

定價

四日分 三十錢
八日分 五十錢
十八日分 一圓
四十日分 二圓
六十五日分 三圓

△全國各藥店均有▽

五淋白濁 滅菌至烈 利比兒

淋病之經緯

凡感染淋疾症候其發現期間概由二日至八日間至八日以上之潛伏期實爲罕見也初由尿道口分泌如膠狀白色粘液之樣膿汁當時發痒促覺灼熱其分泌物已含多數之淋菌此以顯微鏡檢之非膜球非上皮細胞內似如淋菌之密集模樣也此黴菌之繁殖力於人體內恐非吾人之想像所能及之旺盛也此可懼黴菌如侵入尿道之深奧處生殖器各部勿論漸延及泌尿器之各部漫延傳播誘發淋毒性諸症若症狀衝重從尿道起炎衝因其刺戟夜間勃起同時極感疼痛陷於不眠之事亦屬不少又因自尿道嗽收毒素發熱達至三十八九度亦有之婦人若傳染淋病之毒第一侵入子宮內部然後盛排膿汁稍有子宮內膜炎起子宮體炎更進喇叭管炎甚起卵巢炎等卒爲婦人病之原因永陷有病苦纏矣又一方至尿道之淋病黴菌即起膀胱炎出血出血小便淋漓遂患腎盂炎腎臟炎等陷於重態亦有之也又淋病之毒一入眼內不分大人小兒之別遂患非風眼之眼病終因此有失明之人再有臨產之時因母親淋病未充分治療者其毒侵入新生小兒眼內遂患風眼後遂爲盲目者此例實不可以數計矣特請注意是荷

利比兒效力絕大 服藥翌日之爽快 五日後之徹底癒

特製利比兒爲現代治淋藥之第一人者日本內地勿論雖海外諸國到處莫不博有絕大信用服用特製利比兒後淋病菌我能我根恰等注熱湯然依化學的最微妙配劑調製內服藥故由腸粘膜吸收作用極速入膀胱內發強力殺菌性與尿管矣放尿時痛快行殺菌作用迄今一度服患者服藥翌朝必感難譬爽快氣分其藥效之說明茲數千萬萬多由經驗者之實話若由五日分之試服便知眞實矣

本劑之特徵

一、服藥翌朝尿變藍色排放强烈利比兒之臭氣比時已覺速現顯著効果
一、今迄尿道繁殖之無數淋毒菌有此可懼殺菌乃由尿添洗出是以不用危險尿道洗滌之必要也
一、特製利比兒之藥效爲識最確實然見取其尿以顯微鏡檢查黴菌最爲捷徑也服藥後黴菌屢屢殺滅現有趨現象眞能滿足患者
一、凡由異國人種而傳染之病毒極帶猛毒性尤爲頑固故普通治淋藥毫無寸效惟此時特製利比兒對此猛毒性淋菌可完全滅絕

發售本舖 竹村製劑所 大阪市東區南久太郎町二丁目

定價

特製利比兒（藍盒）
三十粒二圓～七十八粒五圓
四十五粒三圓～一六二粒十圓
輕症用利比兒（紅盒）
三十粒一圓・六十粒二圓

日本滿洲海外到處藥店皆有販賣

消閑世界

題裸體美人畫十詠

（于向辰）

其六

幾多絮果與蘭因、回首前塵又後塵、嗔喜嬌羞何足算、最難傳出善懷神。

其七

乳平眉假髮姬姜、紙上撈來喜欲狂、我向楮生三敬禮、全眞之術爾爲良。

其八

六寸雙趺纖纖圓、凌波微步洛川仙、蘭湯浴罷猶頻拭、玉版凝遭粉汗濺。

其九

索驥由來必按圖、美人名馬又何殊、無情幾見毛延壽、忍把紅顏信手污。

其十

是誰妙手善成春、雪亮風流見本眞、可望居然還可即、是非終勝李夫人。

何深軼事

（蕭郎）

殘冬將近、臘鼓齊鳴、久病之身、難敵朔風凜冽、及冰大雪地之苦、自好約二三知交、團爐閒話、略解臥榻之寂耳、內有舅輩陳實田者、年僅三十許、老成練達、出言詼諧、俗不傷雅、對於稗官野史、知之頗詳、偶談一事、四座無不掩口葫蘆、云、每日大笑三次、即可益壽養心、余久病而得痊者、或陳君之力耳、某日晚餐後、時已燈火萬家、巷無人聲、偶步來訪、輒觀壁上懸掛、臥虎圖古畫一張、爲三年前、一君子敬所贈之品、陳君之話機、由是而開矣、事涉滑稽、決無僅有、彼妄言之、姑妄聽之而已矣、前清康熙年間、有年近八旬之翰林某、精衰體弱、臥病經年、不得不告老還鄉、以玆修養、平生以書法繪畫、堪稱聖手、但永不示人、得之者匪易、時其子尚幼、一日、老翰林自覺不支、命其子曰、汝可買宣紙數張、表糊約丈餘、並將墨一缸、放之廳上、余之書法、一概未傳人、今可繪畫一張、倘余千古之後、汝如不得志時、可以此易錢、則不愁爲貧士也、其子聞言、僅遵父命、遂籌備一切、不數日、而事畢、老翰林遂扶杖至廳、舉筆橫三豎四、隨意揮毫、旁觀者及其子、無一識之爲字爲畫焉、以爲其久病致魔耳、皆不在意、待筆停之後、翰林已力盡、不支拋筆而亡、其子睹此狀、痛哭舉哀、亦不以畫爲意、令僕藏之高閣、永不一念耳、越數年、其子漸長、不務正業、花天酒地、任意逍遙、不數載、其父所蓄、盡拋虛無、求親不應、告貸無門、始憶其父臨終之言、及字畫一事、遂親自高閣、將畫取出、幸並未爲虫蠹所傷、完好如新、但亦不知何故、父有遺言、此畫之值、當不能少、默念僻地減陋、恐難出售、不如攜之京都、以求高價、遂典當所有、翌日起程、待至京都、遂將此畫、懸之通衢、越數日、並無問者、自亦甚爲懊喪、但囊空如洗、歸去不得、亦無可如何耳、一日、正逢何深朝罷坐轎回宅、行至通衢、偶然舉目、仰觀此畫、視其落款、知爲名人手筆、先輩翰林之題字也、遂令僕人、問賣書者何人、迎接進府、佳宴款待、倍極殷勤、並詢來歷、（未完）

錯字先生

昔日有教書匠三名同執教鞭於某村私塾、某日講論語「觚不觚、觚哉觚哉」之句、甲讀曰、「角不角、角吉角吉」、乙曰、誤矣、當讀「瓜不瓜、瓜戈瓜戈」、丙曰、「汝等並誤、均讀字之偏旁、非全字也、是乃「瓢（音近嫖）不瓢、瓢我瓢我」。三人各是其是、爭辯不已、以至成訟、上林曾傳爲笑談矣、然三家村之學究、固不足異也、不意好讀錯字先生、竟混跡於最高學府中文學院者、前後得四人焉、惜已忘其故實、今祇尚憶十八子先生故事二則、先生研究歷史、宏著頗多、任某大學講師多年、京師大學時、榮陸教授授歷史研究法、曾將景教流行中國碑印入科講義、逐字朗誦、繼之以講解、讀至「戒」字之別寫、不能讀、學生曰、此戒字也、先生曰、殆非也、疑咸字而缺左旁者、下課後詢之預科地理教習、始悟其爲「戒」字之別體、歸語諸生曰、「中國字眞是討厭、有一字數義者、有一字數形者、更有一字數音者、如此累贅、直應改革、否則徒費人腦力、實有碍文化之進步！」及講述中國正史、幾不能歷數二十四史之名、但云、「二十四史中、前四史最著、餘皆不足讀、蓋司馬遷、班固、陳壽、范華、長於史學、其書有價值耳！」以史學專家而讀「范曄」爲「范華」、其識與姜桂題誤認「要掛麵」爲其名、因而責苛堂倌大逆者一等耳

古本金瓶梅

第七十九回 送瓜子薦四嫂用計 討轎錢潘姥姥傷心 （一）

話說西門慶陪大舅飲酒、至晚回家、到次日、荊都監早辰騎馬來拜謝、說道、昨日見旨意下來、下官不勝欣喜、足見老翁厚愛、費心之至、實爲銜結難忘、說畢、因湯兩換、荊都監起身、問大人到幾後請俺們吃酒？西門慶道、近節這兩日也、是請不成、直到正月間罷了、送至大門上馬而去、西門慶宰了一口鮮豬、兩罈浙江酒、一疋大紅絨金繡員領、一疋黑青粧花紵絲員領、一百韶金餠、謝宋御史、就差春鴻拿帖兒、送到察院去、門吏人報進去、宋御史喚至後廳暖房內、賞茶吃、等寫了回帖、又賞了春鴻三錢銀子、來見西門慶、拆開觀看、上寫着、「大錦衣西門先生大人門下、兩次造擾華府、悚悚殊甚、今又辱承厚貺、何以克當、今親荊與事、已具本矣、想已知悉、連日渴仰神標、容當面悉、使旋謹謝、侍生宋喬年拜」宋御史隨即差人、送了一百本曆日、四萬紙、一口豬、來回禮、一日上司行下文書來、令吳大舅本衛到任管事、西門慶拜去、就與吳大舅三十兩銀子、四疋京緞、教他上下使用、到二十四日、封了印、來家、又備羊酒花紅、軸文、邀請親朋等吳大舅從衛中上任回來、迎接到家、擺大酒席、與他作賀、又是何千戶東京家眷到了、西門慶寫月娘名字、送茶過來、到二十六日、玉皇廟吳道官十二個道衆、在家與李瓶兒念百日經、整做法事、大吹大打、各親朋都來送茶、請吃齋供、至晚方散、俱不在言表、廿七日西門慶打發各家送禮、應伯爵謝希大常峙節傅夥計甘夥計韓道國賁第傳崔本、每家半口豬、半腔羊、一罈酒、一包米、一兩銀子、院中李桂姐吳銀兒鄭愛月兒、每人一套衣服、三兩銀子、吳月娘又與薛姑子打齋、令來安兒送香油米麵銀錢去、不在言表、看看到年除之日、臘梅表月、瑞雪滾風、竹爆千門萬戶、家家帖春聯、處處掛桃符、西門慶燒了紙、又令了李瓶兒房靈前祭奠、祭畢、置酒於後堂、合家大小歡樂、手下家人小廝、并了頭媳婦、都來磕頭、西門慶與吳月娘、俱有手帕汗巾銀錢賞賜、不在話下、

到次日、重和元年新正月元旦、西門慶早起冠冕、穿大紅、天地上燒了紙、吃了讌心、騎馬就拜巡按賀節去了、月娘與衆婦人早起來、施朱傅粉、插花插翠、錦裙綉襖、羅襪弓鞋、粧點妖嬈、打扮可喜、都來月娘房裏行禮、那平安兒與該日節級、在門首接拜帖、上門簿、答應往來官長士夫、玳安與王經穿着新衣裳、新靴新帽、在門首踢毽子、放炮竹、磕瓜子兒、衆夥計主管伺候、賀節者不計其數、都是陳敬濟一人管待、約晌午、西門慶往府縣拜了人回來、剛下馬、招宣府王三官兒衣巾着來拜、到廳上拜了西門慶、四方八拜、然後請吳月娘見、西門慶請到後邊、與月娘見了、出來前廳留坐、纔拿起酒來、吃了一盞、只見何千戶來拜、西門慶就教陳敬濟管待、陪王三官兒、他便往棚內陪何千戶坐去了、王三官吃了一回、告辭起身、陳敬濟送出大門、上馬而去、落後又是荊都監、雲指揮、一戶皆絡繹而至、西門慶待了一日人、已酒帶半酣、至晚打發人去了、回到上房、歇了一夜、到次早、又出去賀節、至晚、歸來家中、已有韓姨夫應伯爵謝希大常峙節花子由來拜、陳敬濟陪在廳上坐的、西門慶到了、見畢禮、從新擺上酒來飲酒、韓姨夫與花子由隔城先去了、剩下伯爵希大常峙節、坐個光油兒不去、又攙着吳二舅來了、見了禮、又往後邊拜見月娘、出來一處坐的、直吃到掌燈已後方散、西門慶已吃的酩酊大醉、送出伯爵走到門首、衆人去了、西門慶見玳安在旁站立、捍了一把手、玳安就知其意、說道、他屋裏沒人、這西門慶就撞入賁四嫂房內、老婆早已在門裏迎接進去、兩個重尋舊歡、那西門慶問他、你小名叫甚麼？說與我、老婆道、奴娘家姓葉、排行五姐、西門慶就叫葉五兒、那老婆原來乳子出身、與賁四私通、被拐出來、占爲妻子、今年三十二歲、甚麼事兒不知道、因問西門慶、他怎的去恁些時不來？西門慶道、我這裏也盼他哩、只怕京中你夏老爹留住他使、又與了老婆二三兩銀子盤纏、因說、我待與你一套衣服、恐貴四知道、不好意思、不如與你些銀子兒、你自家治買罷、開門送出來、玳安又早在鋪子裏叫門等候、西門慶便往後邊去了、看官聽說、自古上梁不正、則下梁歪、

錢的哲學

錢、使人活是錢、使人死也是錢、資本家想壞了腦子要剝削窮人是爲的錢、無產者死命的抵抗何嘗不爲錢、都市是錢造成的同時、都市的流浪者也是錢、所造成破壞農村更是錢的魔力、存錢者的靈魂是寄托在錢裏、無錢者的靈魂也是在錢裏打的旋、想做官就是想錢、本來想幹任何事業、簡單說就都是想錢、錢換手槍倒容易、手槍要換錢却須碰運氣、人家說、不被錢操縱的有幾個、時代進化、物質文明、錢便愈有用處、魔力也愈大、老太婆上廟進香、十有九是爲錢、他的社會上的地位、什麼爲低、其根本在乎錢、有錢、好進大學、出洋、買博士頭銜同來、在都市裏吃大菜、坐汽車、目不識丁的、坐守家園的農林、到頭來破產、流浪街頭、只有錢稱得起萬能、經濟博士的俗語倒底不錯、有銅（即指錢）走路走當中、身邊無銅、走路像瘟虫

歌謠

石榴花開

石榴花開紅似火、
爲人不說二老婆、
大老婆穿的紅緞襖、
二老婆穿的綠綢袍、
大老婆要吃過水麵、
二老婆要吃蒸饅頭

護身淋藥

於淋病及消渴

對於淋病眞正的知識是 根治的第一步

淋病勿過懼 淋病勿輕忽

淋病一症有過恐懼之者、又有過輕忽之者、總須眞正的理解施以合理的治療而根治之何有困難、但過於輕忽勢如等閑、或因荒忙誤施療法、以致長久歲月病苦懊悔、或有睪丸炎、膀胱炎、關節炎、等之重症轉移、悔之無及矣

要知淋病之本質

淋病之ゴノコツケン徵菌人於尿道中即起炎症、而覺疼痛又生膿血此事無論何誰均可知曉、但對其他詳細諸點多有知識不足者

普通症次經過之淋病、感染後三週間爲旺盛期症狀激烈苦痛益甚、其以後三週間爲治還期、則漸次可以療癒

療法之選定務須慎擇

如前所述、如施以適當之療法、則患期可以短縮、他如積發可怕的攝護腺及睪丸等之病症、又得防止、但如用以姑息之方法治癒、則淋菌當然於粘膜下作病巢而五年十年之後亦常有脅威的感覺

決定必要的尿療法

用藥物滌洗或注入即能絕滅淋菌之作想者、現在幾希矣、但又不可斷言決無斯想者、博某士曰「銀劑（銀之蛋白化合物）之濫用、其害非淺」此語乃屬對醫師而言者、而普通人之銀劑注入尤不足論、尿道很長、且帶有複雜性之關係上、依含有藥物之尿液、而炎症面之滌洗、殺菌鎮痛爲最普遍的、如所共知之尿於尿道而上、無餘的滋潤、故此含有藥物之尿液有強力之殺菌、消炎、鎮痛三作用與其他水分滌洗作用共爲淋病治療上不可缺少的理想的療法也

內服之尿療法藥品

「護身淋藥」是以尿療法爲目的研究之結果而新製成者、其主藥入於腸內始得吸收及入腎臟中與一種物質化合、而使尿有強力防腐性、及殺菌性其他於尿療法必要之作用悉有具備、此藥發賣日雖淺但斷然壓倒一切之他藥、誠非虛語也

適應症 男女急性淋病 同慢性淋病 男子急性尿道淋（淋毒性尿道淋） 女子急性尿道淋 膀胱加答兒（消渴）

定價 一圓、二圓、三圓、五圓、十圓、

發賣元 東京市神田區花房町 山崎嘉太郎

代理店 大連市浪速町 日本賣藥株式會社

痔疾 一般創傷 皮膚疾患 新治療劑

海米精 坐藥 軟膏

HELMITIN

若欲根治痔瘻病 曷不速用「海米精」不但奏効準、且敢保斷根

本品乃經多年苦心之研究、用精微獨特之技術、從自古即以天惠的治痔藥而嘔歌的卵黃中、抽取其特効的藥精、用此爲主劑、加以近代化學所產生的治痔必備品之各種貴劑、製成此獨一無二的治痔特靈藥、不論新病久疾莫不藥到病除、尤其難治之痔瘻、亦無需觀血手術、而去病苦失矣、故用「海米精」一盒、勝住醫院一月、省時、省事、省錢、不受疼、不害怕、任何治痔藥、沒有能及者、誠與醫藥界放一異彩、患痔者之大々的福音也

主治

坐藥 內外痔核、痔出血、肛門輝裂、痔瘻、分娩後脫肛會陰裂傷等

軟膏 一般潰瘍、外科創傷、火傷、凍傷、濕疹、頑癬等

全國各地有名大藥房均出售

總發行所 有限公司 藤澤友吉商店化學製藥廠

大連支店 大連市山縣通七番地

總經理處 大連 日本賣藥株式會社大連支店

OHTA'S ISAN

THE PEPTIC MEDICINE

健胃強壯 太田胃散

本靈藥實係家傳秘方數十年來行銷中外馳名於各界藥味爽快男女老幼四時每飯後服下一匙能助消化食慾增進健胃補脾豫防胃疾又防瘟疫倘或過飲過食服下一匙奏効如神苟重衞生諸君萬不可一日不備之至寶也

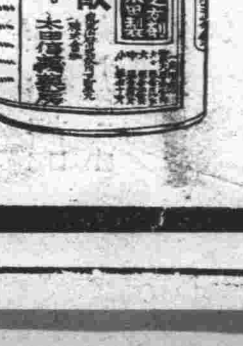

大日本東京 太田信義藥房啓

各地藥房均有出售

代理店 大連市浪花町 日本賣藥會社支店

大連

徹底取締整理攤商 清掃街道兩側
有碍觀瞻及不衛生者須撤除 室內院心水溝均應洒掃潔淨

値斯天氣和暖、萬物萌生之際、殺人的時疫、亦隨時而發生、往年斯期患傳染病者、較諸寒冬爲最多、故警署向在冬去春來之際、實行疫病之預防、而本年竟又出常規、在嚴冬未去之時、即有天然之流行病、蔓延於人煙稠密之大連市、實爲市民之後患、各警署爲防患未然、先後施行種痘、並沿戶檢病、現在收容患病者之大連療病院、患者逐日增多、據關東廳衛生課之預想、本年之痘疫發生既早、而其蔓延亦必逐日擴張、若不及早防範、恐步客夏虎疫之後塵、西部大連市之沙河口及西崗兩警察署、在數日前因鑒於市催之滿洲大博覽會、行將開辦、當時遊人既多、共同衛生上、正待整理、故指定衛生注重場所四處、即香爐礁馬車會社、市外地以及各滿人村落等、在博覽會之夏日、隨時循還檢查清潔、以防時疫、而重觀瞻、尤以香爐礁及白雲山馬車收容所、向來衛生不勝取締、人畜同處、去年既生虎疫、而馬車收容所被染者亦尤多、故於博覽會之前後、各行清潔檢查二次、其他二所、各檢一次、並據沙署衛生係之意向、倘於該會期中發生時疫時、或每日檢查之期喚起衛生之注意、現在凡於博覽會有碍之場所、仍在繼續調查中、比連之西崗子管內、原爲滿人之部落、街道雖曾開拓、而窄狹之處仍多、沿街兩側、多爲露天營業者、在定例之春秋兩季清潔檢查、雖一再取締與整理、不惟共同衛生無人清理、而私人衛生凡得已則已、故岡嶺子管內長年中、塵土載道、至夏期中、蠅虫成集、臭氣四散、於外觀上固不甚雅、且有失文明都市之美稱、同署三澤衛生主任、日前因比鄰之大連管內、頻有痘之患者、管內實難免被傳染、曾於二月中召集各機關代表會議、並於三月生的街頭飯店、以及不雅觀等處、由保安係嚴令拆除後、再由衛生係檢查清潔、茲將議定之徹底取締方法、列之如下

一、從來在門前或窗下各處置有類似鍋竈之設備一律移設於屋內或背人之處以重觀瞻而免有碍於交通

二、共公通行之道旁恒有放置私人之石塊土砂以及家庭之器具木料等須移置於適當之場所

三、此外凡在街側或街中放置之物件以及營業等完全予以嚴重之取締

以上數項、從嚴實行、待實現後、狠藉不堪之西崗子管內、堪與大連管內相比擬云

大連市役所 添設商工課

大連市於新年度之事業中、決設之商工課、已於七日之市參事會、得以通過、已決定於新年度實現右商工課同時、將替代於七年度廢止之臨時調查課、而設置之、於此商工課之設置同時計畫之商品陳列所、亦當新設、其豫算要三十萬元、於新年度將依豫算之關係而實現之、該商品陳列所實現時、技術協會及工業博物館均合而爲一以期此陳列所之充實也

第廿八週陸軍紀念日 聯合實演戰略
三月十日晨六時開始攻擊 大廣場常盤兩校於西公園

於三月十日之第二十八週陸軍紀念日、大廣場及常盤兩青年訓練所、於午前六點鐘起、於中央公園舉行紀念聯合大演習、大廣場青訓生爲北軍、常盤青訓生爲南軍、而南軍以占領大連市爲目的自老虎灘上陸急馳至中央公園作戰、北軍爲擊滅計、進軍於電氣遊園下、兩衝突、作盛大之大演習云

有志東遊者 最好之機會
宜速報名加入 四月四日出發

日滿旅行協會、爲融和日滿感情、增近國民親善、介紹日本文化起見、特組日滿友誼觀光團、每人費用僅金票一百二十圓、於四月四日出發、凡日本各大都市及名勝之區、皆預定參觀、至四月廿二日回連、其簡章已由該協會發表有日矣、頃向大連營口、奉天、新京、哈爾濱日本國際觀光局報名加入者聞已不在少數、該協會日來正在準備、務使毫無遺憾、並特聘優良譯員、擔任翻譯並由管理久在滿鐵任事之高源氏、隨行引導、預料此行必屬最爲便利、而且該協會抱定宗旨如左觀光團之組織該會不但絕無課利之意、即人數萬一甚少、由協會貼欵亦須舉行、其熱心已可想見當此陽春三月、日本各地、正爲櫻花盛開、風景最佳之候、有志東遊者、洵不可失此最便利之好機會預定於三月廿五日報名截止云

大內成美氏 召宴同業者
介紹荒川律師

本埠西公園町大內成美辯護士、兼任大連市會議長等要職、又在奉天營口錦縣設有辦公處、因之甚爲忙錄、茲有東大法學士荒川淳氏來連、亦從事於法曹、與大內氏爲同鄉、即在大內法律事務所佐助大內氏代辦民刑各訴訟、大內氏爲介紹荒川辯護士、特於三月八日晚六時、設宴於遼東飯莊、召宴辯護士關係及新聞關係者開披露宴、席間大內氏致一場介紹之詞、次由木原鐵之助氏、代表來賓致答詞、乃行入宴、賓主談歡於八時有半始行散會

私打嗎啡被捕獲

居住於市內淺間町之李金財四十一歲、在小崗子露天市場某日人處、買得嗎啡、向各方施行注射、於六日被大連警察署發見、逮捕治罪云

日本湯淺電氣會社之 足球來連遠征
卅一及四月一二日三日間 與大連足球聯盟開始比賽

大連日滿足球聯盟、定期召開本年春季聯盟比賽等、已誌前報、茲又因日本大阪湯淺電氣會社足球隊來征、特於八日晚開關係方面代表會議、當時決定之事項

湯淺遠征隊於三月二十九日由海路來連、休息一日於三十一日、四月一日、四月二日之三日間、在大連運動場、與大連足球聯盟隊作三日間之比賽、屆時當有一番之盛會

該湯淺足球隊一行、於四月二日晚四時半乘北行赴新京方面、畢再行返連云

廣播順序

三月十日（星期五日）

自午前六時 廣播體操、第二

自午前六時三十分 廣播體操、第一

自午前十一時 一、行市（特產、鈔、股票、各地行市）二、錦州放送（午前十一時五分奉天中繼）

自午後〇時十分 行市（特產、鈔、鈔、各地行市、公設市場價目）新聞

自午後三時三十分 行市（特產、鈔、鈔、股票、各地行市）新聞

自午後五時 以下內地中繼

一、御話（陸軍紀念日敬告小國民諸君（陸軍大臣陸軍中將荒木貞夫

二、講演 旅順要塞司令部附參謀飯野中佐

三、講演（國難來）陸軍中將高柳保太郎

四、新聞

五、廣播風景（光輝之陸軍、原作陸軍步兵少佐淺野一男、脚色小林德二郎

第一景（動員風景）

第二景（出征）

第三景（旅順攻城與其前日）

第四景（出征家族之家）

第五景（奉天戰之一日）

第六景（非常時風景）

六、吹奏樂 陸軍戶山學校軍樂隊、指揮樂長伊藤降

一、行進曲（威風堂堂）

二、序曲（祖國）

三、行進曲（愛國機）

四、殉國勇士之弔歌

五、行進曲（說後之人）（八時三十一分）

七、職業紹介事項

八、新聞

九、氣象通報

人事

△劉小衛赴奉 獻技月餘頗負盛名之劉小衛於昨午後四時半列車赴奉矣

當此天花流行期 市民均要種痘
各警察署正分別施種 國人方面警署尤注意

本年自入春以來、因氣候之關係、竟發現天花惡疫之流行、而此等傳染病、由空氣即可以傳播之、是以自發生以來、市內各警察署衛生當局、均努力豫防中、但仍有繼續發生之勢、故大連各警察署、對於種痘、比之往年提前施種、而又特別擴大其範圍、常年只限於幼兒、本年則在幼童中十歲左右者亦得施種、即成年人、亦希望本人自動的種痘、以免有惡疫天花之傳播、而查本年患者中年令有在三十左右者故凡多年未種痘之男女、在此天花盛行之期、均要種痘

據大連警察署衛生主任蜂須賀警部之所談

本年天花流行、比之常年爲早而且多、故當局即加以警戒、同時提前施種此豫防之種痘、本署向關東廳要求痘漿五萬人分、故除幼兒之外、即成人亦要施種、而免去此惡疫、漸次傳播也、若中國人方面如在千代田町、寺兒溝一帶人數衆多、故決定擴大的地方施行、千代田町決定在千代田町之戲園子內、寺兒溝（沙見町管內）則在福昌華工會社碧山莊院內、救療所內施行之、以期廣爲人民施種、而從事徹底之豫防也

成年亦要種痘 豫防於萬一

對於豫防天花之種痘事、據市內奧町博愛醫院分院長葉英生氏所談

種痘一事、爲幼兒每年不可或缺者、本年因氣候之不順、致流行此天花、警察當局正在努力豫防、並施行市民種痘之中、市民各位對此天花之豫防上、不可稍有疏忽、及早施種可保安心、成年多年未種者、亦宜即於此天花流行期施種之以免萬一、凡各開業醫亦均有此種痘需要之準備、手續極其簡單云

天花正在猖獗中 續發猩紅熱症
大連警察署設法豫防 北滿各地亦續發不息

天花流行、猖獗於全滿各地滿鐵調查課、於三月八日調查各地之在住民、自一月中發生之患者總數四十七名、最近益行猖獗不已、及至二月、奉天八名、開原二名、新京九名、安東十九名、撫順十一名、合計四十四名中華人只有八名、餘者均爲日人、入三月以來、奉天一名安東三名、撫順一名、計共五名、以現在之情形推之、將來仍必有新患者之發現、據衛生課所推測、若今後天氣漸暖、自然漸次終息、內中最盛期、則爲二三月、所異者日人之患天花症者、竟多於華人、或有謂在滿之日人之衛生思想太低之所致、故滿鐵會社、於九日起、對該鐵道之從業員、全部施行種痘、其他若朝鮮全國、發現患者至一千四五百名之多大連全市、除發現天花流行症外、而一時終息之猩紅熱病、竟又繼天花病而起、自入本月已發生新患者十餘名被傳染者多半爲學生、即嶺前小學校三名、常盤於大廣場兩小學校各有一名、七日市內監部通二十一番地山谷富士夫、乃一四歲之幼兒、亦患猩紅熱病、此外尙發見三四名、大連警察署衛生係以有益見猖獗之惡兆、現正極力設法豫防中云

最新流行之春季應用衣料如絲織品毛織品棉織品及各種雜貨頭由產地到齊批發零售分外克己

大連市奧町 瑞康百貨店

電話 批發部 長六四〇八 零售部 六九五六 番

永生福百貨店

賤賤賤賤賣 今特運到新奇綢緞各樣雜貨應用齊全 定價劃一 貨眞價賤 批發零售 克己從廉 諸君惠顧 莫銘迎歡

大連西崗大龍街十四番地 電話八二四一番

緊要聲明

茲因敝號執事林壽先胞兄林基玉擾亂櫃章有窃櫃中通用膠皮圖章及盛興樓圖章開事之說業經查覺倘有林基玉手蓋敝號一切圖章作保及立契約借欵等事概不負責對于經用敝號作保使欵等事必有敝號方圖章及敝執事林壽先印方爲有效恐未週知特此登報聲明

大連市監部通九一盛興錢莊主人 林壽先謹啓

大連大戲院（新設電話二一〇七）

陽曆三月七日起演五天

請諸百出滑稽軍事愛情片

導演 張石川

主演 鄭小秋 夏佩珍

新西遊記

助演 王吉亭 王獻齋 黃君甫 王夢石 譚志遠 謝雲卿 高占非 趙靜霞 高倩蘋 王春意

明星影片公司出品

各請取八樓角樓元十 團求分下十上六張 體領[illegible]證八張一角

下期預告 亂世鸞鴻

大連奧町 德泰百貨店廣告

嚴風颯列寒氣侵肌想諸君的防寒冬服又將要預備矣敝店於各種冬服應用的新式綢緞呢絨布疋應有盡有以及各種各樣男女時粧大跶小童服餅概以陳設齊備今復將四樓男作皮貨陳列所各種粗細毛皮類一切俱全價格特別克己敢鴛臨參觀採擇無任歡迎企禱之致

電話代表四一八七番

電氣鍍金工精價廉

逕啓者本商會開幕以來承辦業務買賣生熟赤金精工製造各種首飾收買荒金砂金莫不高價收入低價售出而期犧牲血本以廣招徠大致詳情業誌報端敝店今又重金聘到專門技師專理彫刻銅牌商標五金飾物電氣鍍金各種五金美術藝品設計製型定期不悞其他金銀細工承做發賣抱定薄利多賣主義歡迎顧主駕臨當面相談方知言之不謬也

新京祝町四丁目十三番地

三富商會本店 鍍金部

電話三四八九番

春同律轉萬象呈祥各界服裝日需亦必逐時序而謀美滿本號應衆心理特由蘇杭申浙各區運到最新流行新光綢幸福綢孔雀綢富榮錦花素毛葛素壁平綢花樣新奇艷色奪目恰適各界春服並經理各大公司唱機唱片及寰球一般雜貨應有盡有定價從廉如蒙惠顧謁誠歡迎

大連 西德泰紬緞店

電話 六四五九 八五九四

本社電話

編輯部 長七五一三 長四〇三四

經理部 長二二四六二

社長室 長二一八一四

廣告

啓者本公司總代理國華月星牌各種膠皮鞋農業用具及果樹園用各種藥材肥料無不俱備菱印特等鹼料及火鹼全滿洲總代理店品質精良價格低廉請購一試當知言之不謬

全滿總代理店 農業公司謹啓

大連市沙河口大正通一一七番 電話九八五六番 振替口座五〇三九番

奉天大西關中間路南 庚午醫院

本院新到九一四六〇六各種新藥血淸 岀治各期梅毒及淋病橫痃下疳皮膚等症均有藥到病除之效現屆春季花柳復發之期注射各種藥針減價一月望患者諸君勿失良機

診療 內外科 眼科 戒煙科 花柳皮膚科 婦女小兒科 耳鼻咽喉科

注意 ◎◎新法戒煙 作事隨意 ◎◎斷癮迅速 住院方便

院長 韓象辛

家屋至急出賣

南山麓櫻町土地壹百坪樓房五十坪 有暖汽之設備並附帶洋式家具 有照會者新掛電話二一九二〇番

大連市連鎖街 人形の家啓

鈔票 低利放欵 土地 家屋賣買仲介

大連市丹後町貳拾五番地 池田組 電話三七三三

美術禮品

題欵刻字 概不加價

最新出品 電刻銀盾 銀杯銀鼎 銀屏銀聯 光彩奪目 美麗無比 送贈親友 非常歡迎 點綴廳堂 特別美觀

奉天城內中街大西門裏 亨得利鐘表眼鏡行

奉天城內中街 青年鐘表眼鏡行

大連市監部通 亨得利鐘表眼鏡行

新到各種人造絲線

大和洋行 大連市監部通三十三番地 電話二一六八八番

協茂盛綢緞皮貨莊廣告

本號應時運到最流行之巧奇綾羅綢振亞錦囍林絢呢絨嗶嘰棉織毛織學凡各界球袂宜棉之衣料以及粗細地道皮貨寰宜各種雜貨無不應有盡有批發零售價格分外克己如蒙惠顧曷勝歡迎

大連市浪速町五十番地 電話 零售部 長四六三二 批發部 五四九八 五四五三

博愛醫院

外科 皮膚科 產科 內科 齒科 X愛克斯光 各種肛門病 花柳病 婦人科 小兒科 鑲牙科 線

院長 孟天成 副院長 日沖飛那

大連市小崗子宏濟街十二番地 電話長五四六七、六八〇九

分院 市內奧町十五 電話 八五一〇 七六七九

經濟

倫敦大條期現仍繼續提漲

紐約報長孟買未動 標金前日節節昂騰

據本報九日專電、海外市況、倫敦大條現市十八便士整、期市十八便士十六分一、繼提漲、紐約亦報長爲廿九仙八分三、孟買未動、爲五十六盧比二分一、中日英對美匯兌、仍無市、本埠錢市尚在罷市中

上海八日電訊、今朝銀行電稱、紐約銀漲高處賣付不少、標金開盤以來、空付賣付與培初急於訂空、市氣大振、尚現貨較期市高價三十兩、尚無有賣付、如是空戶相繼買進、金價節節報快、美匯美國帮銀行普空、而投機家心情諸多轉高、把樂觀之存付頗夥、滙價自三十三弗、安至三二弗三七五、今日大連帮存美滙、出空東匯近期空至七五、四月期市空至七十四兩、而後大連帮一部返存、賣價提高七六銀行掛牌七五、七五云

俄工人發達與外貨輸入量已減少二千萬

莫斯科訊、因鑑於最近各工業機關向外國定購之貨物、多數爲蘇聯所能自製、或已在自製中者、重工業人民委員長奧特琴尼克茲特下令減少價值二千萬金盧布之定貨進口、此種定貨之供給、現已由蘇聯國內之工廠承辦、同時政府已成立一調節工業貨物入口之制度云

德救濟蘇俄滙業之跌落已訂財政協定

柏林快訊、蘇俄政府不久將與德銀行團署德俄財政協定、開銀行團借予蘇俄一萬四千萬四千萬馬克、救濟蘇俄滙業之跌落、而解決該國在德國之定貨單、該款一部份可用作接濟蘇俄之金出產云

美打消證券計劃 實際流通通貨

政府聲明謂刻正立案中

（華盛頓九日電訊）美國政府預定銀行復業後、由十日發行票據交換所證券、茲又變更此項計畫據政府公式聲明不發票據交換所證券、擬使流通實際通貨、刻正銳意立案中云

本埠錢鈔市場決由十日開行

錢鈔當局集議已定 小林所長十二歸連

大連錢鈔市場、因受美國金融恐慌影響、宣告罷市後、市民對其何時開行、均極關心、茲者七日午後四時、該取引所一乘副所長、小澤錢信囑託、赤取引人組合長及木下錢鈔市場主事等、在錢鈔市場應接室集合協議之結果、雖以周圍情勢、仍在混沌、而當地情形、却趨穩靜、且以美國九日臨時議會之情形、大體可於十日朝明、故意見一致、以爲十日當能開市、爰將此情電達現在東京之小林取引所長、接所長前曾由東京專電、謂須候至內地滙兌市場開市時再議云云、然今鑒於一般交易人之殷望、且因近期交與關係、故亦規定於十日開行矣、又訊、前偕古澤丈作氏、負有同樣要務入濡東京之小林大連取引所長、定於十二日乘香港丸歸連云

鮮銀中止買生金

（京城電訊）朝鮮銀行於美國金融恐慌之同時、因見於行市無有定標、一時中止買入產金矣

日本股票商品市場八日午後開行

本埠五品市場八日亦放盤

日本內地東西兩股票市場、對於六七兩日臨時開行時、所妥之付、繳收增加之押金後、遂於八日午後一時、兩市場前場均開行矣、又其他股票市場、及商品市場亦均場開行矣

於八日午後一時廿分開始前場放盤、且繼續後場交易、

大連股票商品市場亦追隨於八日後場開行矣

台灣由大連輸入豆餅量比較前年增加

（台北八日電訊）本年爲施用一期米作、由大連輸入之大豆餅自去年十一月以至於本年一月爲三百一十三萬三千三百六十五片、將此與前年同期比較、則增加三十七萬二千二百九十片、然今期以南部地方之降雨量較少與需要著減、米價續落之關係一時對於豆餅之買氣、被阻碍、遂致滯貨頗示激增、基隆港十五萬片、高雄港二十三萬片、其他各地之滯貨合計似能突破一百萬片、因此故市價比到價每一片尚賤一毛、今後之行市頗堪注目云

大連港二月份輸出特產量

大豆較前增加三倍 對歐輸出仍極旺盛

據滿洲重要物產組合調查二月中大連港輸出主要特產物、大豆十八萬七千八百三十九噸、豆餅十萬七千八百六十噸、豆油九千百三十五噸、高粱一萬一千八百八十八噸比前年二月大豆激增九萬四千四百十五噸、豆餅減少二千八百八十噸、豆油增加二噸、高粱減少九千五百二十二噸、大豆增加爲往歐洲輸出依然旺盛、比較去年二月激增三倍半往日本亦增加一萬噸、往中國減少一萬噸豆餅增加二萬噸、反是往中國却減少二萬噸、豆油、高粱均無大變動只豆油、以向華南輸出乃充食料品之必要品故能突破高率關稅而達五千噸、此節殊堪注目也將各運銷地與前年二月輸出比較如左

△大豆

	本年二月	去年二月
日本	四七、八八九	三六、七五〇
歐洲	三九、六三三	三六、四三九
美國	|	|
南洋	五、八七三	七、三二九
中國	、四、四七四	一三、〇〇六
合計	一八七、八三九	九三、四二四

△豆餅

	本年二月	去年二月
日本	一〇二、四六三	八二、六四五
歐洲	一、七六一	三、三四一
美國	三、五九三	一、四六一
南洋	五五	二四
中國	八二五	二、八〇〇
朝鮮	一六三	一、四七〇
合計	一〇七、八六〇	一一〇、七四〇

△豆油

	本年二月	去年二月
日本	一	七
歐洲	四、四一八	五、一八七
美國	|	二〇九
南洋	|	|
中國	四、七一六	一、七三四
合計	九、一三五	七、一三〇

△高粱

	本年二月	去年二月
日本	二、六一〇	三、一三〇
歐洲	|	一、七三七
美國	|	|
南洋	|	|
中國	一七八	五、七六四
朝鮮	|	六八六
合計	一一、八八八	二一、四一〇

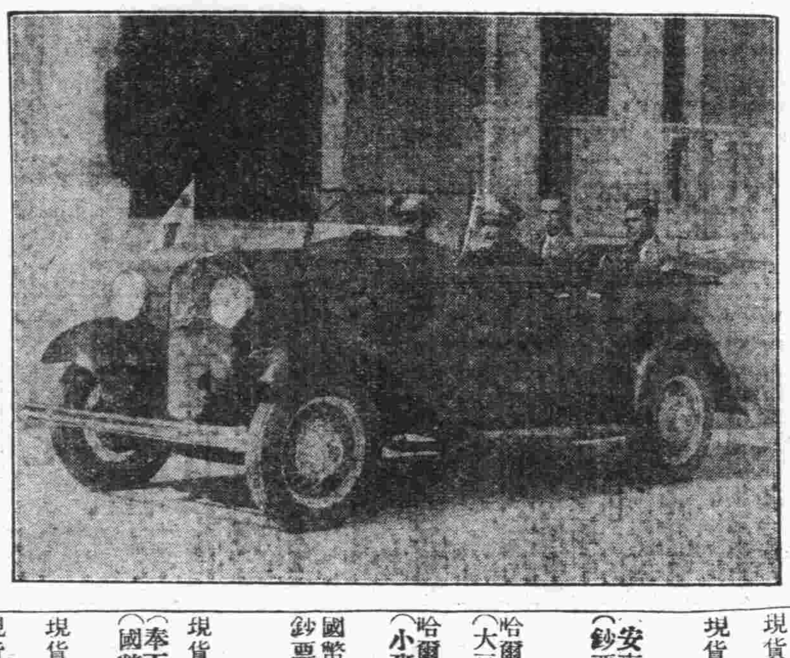

澳門總督與其秘書及副官同乘福特汽車出遊之情形

商情

本埠特產

▲大豆（九日前場）

	開盤	收盤
現貨	五、〇〇	四、九五
三月	四、九九	四、九二
四月	五、〇〇	四、九五
五月	五、〇六	四、九九
六月	五、一〇	五、〇三
七月	五、一二	五、〇九

▲豆餅

	開盤	收盤
現貨	一、五六	一、五五
三月	……	……
四月	一、六〇	一、五
五月	一、五七五	一、六〇
六月	……	……
七月		

▲豆油

	開盤	收盤
現貨	一三、九〇	一三、八〇
三月	一三、八〇	一三、九〇
四月	一三、九〇	一三、七五
五月	……	……
六月	……	……
七月		

▲高粱

	開盤	收盤
現貨	二、四二	二、四二
三月	二、四九	二、四六
四月	二、五〇	二、五〇
五月	二、五九	二、五六
六月	……	……
七月		

▲大豆（八日後場）

限月	開盤	高價	低價	收盤
三月末	四九四〇	四九四〇	四九一〇	四九一〇
四月末	四九四〇	四九八〇	四九四〇	四九七〇
五月末	五〇一〇	五〇一〇	四九九〇	五〇〇〇
六月末	五〇四〇	五〇七〇	五〇四〇	五〇五〇
七月末	五〇七〇	五〇九〇	五〇七〇	五〇九〇
成交額				

▲普通大豆未安 九十三車

▲豆餅

限月	開盤			收盤
三月限	一五三〇	一五三〇	一五三〇	一五三〇
五月限	一五六〇	一五六〇	一五六〇	一五六〇
六月限	一五七五	一五八〇	一五七〇	一五八〇
成交額	一萬五千枚			

▲豆油

限月				
四月限	一三六五	一三六五	一三六五	一三六五
六月限	一三七五	一三七五	一三七五	一三七五
成交額	二千箱			

▲高粱

限月				
三月末	二四三〇	二四三〇	二四三〇	二四三〇
五月末	二五五〇	二五五〇	二五五〇	二五五〇
成交額	四車			

▲包米 未安

▲現貨交易

	開盤	收盤
混保大豆（帶皮）	四九五〇	四九六〇
（不帶皮）	……	……
成交額	七十車	
豆餅	一五三五	一五三五
成交額	二千枚	

電報滙兌（九日）

倫敦銀塊	一八片〇分〇
同期市	一八片一六分一
紐約銀塊	二九仙八分三
孟買銀塊	五六盧比二分一

▲印度棉花

奔哥爾	一六五盧比
布牢其	一八八盧比
奧姆拉	一四四盧比

▲神戶匯兌

日美賣買 暗市 二四弗

正午賣買 約 二四弗 二分一

▲匯豐掛期（八日）

英匯 二八兩〇〇〇

匯 一先令八便士五〇〇

美匯 二四弗

▲上海標金（八日）

開行	六八七兩〇錢
最高	七〇七兩五錢
最低	六八五兩五錢
收盤	六〇六兩六錢

▲大阪棉花（七日）

	開盤	收盤
現貨	四五、二〇	四五、三五
定期	四八、二五	四八、四五

▲大阪期米

	開盤	收盤
現	二三、三四	二三、一五
中	二三、八九	二三、六〇
期	二四、〇八	二三、八四

▲東京期米

	開盤	收盤
現	二三、一〇	二三、一〇
中	二三、六四	二三、五七
期	二三、九八	二三、八八

▲仁川期米

	開盤	收盤
現	二一、〇四	二〇、八〇
中	二一、二〇	二〇、九一
期	二一、四五	二一、一三

▲神戶豆餅

三月	……	……
四月	……	……
五月	三、四五	三、四二

▲大連股票

五品期	二九、〇〇	二九、〇〇
豆新期	二五、〇〇	二五、〇〇
錢鈔期	……	……

▲同短期

五品期	二八、五〇	二八、五〇
豆新期	二四、六〇	……
錢鈔期	……	二六、五〇

北地行市（九日前場）

▲奉天國幣對金票 現貨 六四〇〇 ……

（奉天國幣）		
現貨	九三、七〇	……
定期	一〇六、三〇	一〇四、四〇
高	一〇六、三〇	一〇四、四〇

▲開原國幣對金票 現貨 九四、〇〇 九四、五〇

▲新京國幣對金票 現貨 九七、一〇 ……

▲哈爾濱國幣對金票 現貨 九三、〇〇 九六、一〇

安東（鈔票）		
現貨	一、三三三	……
滙兌	九九一兩五	……
當限	……	……
先限	……	……
高	……	……

哈爾濱（大豆）		
三月	、七七〇	、七六五
四月	、七九〇	、七九二五
五月	、八二二五	、八〇七五

哈爾濱（小麥）		
三月	一、四三五	一、四三五
四月	一、四六〇	一、四六〇
五月	一、四三五	一、四二二

▲公主嶺錢鈔現貨 國幣 六三〇〇 鈔票 九四〇〇

（八日後場）

▲奉天國幣對金票 現貨 六三〇〇 ……

（奉天國幣）		
現貨	九四、一〇	九三、四〇
定期	一〇六、八〇	一〇七、〇〇
高	一〇七、一〇	一〇六、一〇

▲開原國幣對金票 現貨 九三、六〇 九四、〇〇

▲新京國幣對金票 現貨 九二、八〇 九二、八〇

▲哈爾濱國幣對金票 現貨 九三、五〇 九四、〇〇

哈爾濱（大豆）		
三月	、七七五〇	、七六〇〇
四月	……	……
五月	、八二〇〇	、八一七五

哈爾濱（同）（小麥）		
三月	一、四七五	一、四七五
四月	一、四八五	一、四八五
五月	一、四四〇	一、四四〇

▲公主嶺錢鈔現貨 國幣 六三〇〇 鈔票 九三一〇

商品市場

▲大阪三品（九日）

限月	前場開盤	後場收盤
三月	一七七五〇	一六六一〇
四月	一七四三〇	一七三三〇
五月	一七四二〇	一七一九〇
六月	一七二五〇	一七一七〇
七月	一七二四〇	一七一五〇
八月	一七一五〇	一七〇九〇
九月	一七一五〇	一七〇三〇

▲上海外匯（八日）

	賣	買
東滙	七六兩〇〇〇	七五兩五〇〇
英滙	一先令八便士六二一五	一先令八便士六八七五
美滙	三一弗八七五	三二弗〇〇〇

各地發送量

▲開原 大豆三車 高粱四車 雜糧五車

▲公主嶺 大豆八車 高粱一三車

味の素

（味之素）

阿弟聰明

金小姐、初次代母作羹湯、既成、急欲捧之雙親几前、以誇其功、阿弟知其未和**味の素**也、奔而告之、乃赧然加入若干、雙親食之、異常適口、稱道不置、實則皆**味の素**之力也。

(C—299)

謹防呼吸器病

用韋廉士吸入止咳片

治咳嗽 傷風 喉痛 哮喘 氣管支炎 以及其他喉胸疾病

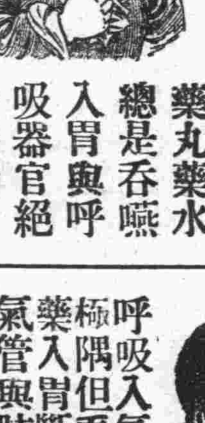

此係韋廉士醫生藥局新出品歷經愼重研究徹底試驗爲確有大效之結果其所以有此成績者乃因其治理呼吸器病別開生面與衆不同故也從治咳藥丸藥水總是吞嚥入胃與呼吸器官絕少接觸

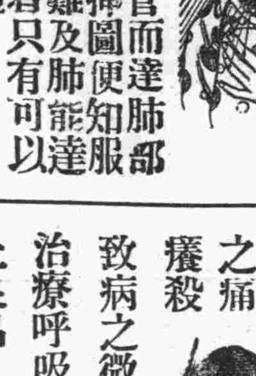

惟韋廉士吸入止咳片含在口中緩緩溶化即發出芬芳爽適而具有偉大治療力之氣體隨呼吸入氣管而達肺部極隅但看揷圖便知服藥入胃斷難及肺能達氣管與肺者只有可以呼吸之氣體

韋廉士吸入止咳片即取此治療氣體爲原則故能化痰順氣滋發炎之膜衣止喉間之痛癢殺致病之微菌而爲直接治療呼吸器全部之無上良品

男女老少一例適用擔保純潔無損各藥房均有出售每瓶一元或向上海江西路四五一號韋廉士醫生藥局購備每瓶一元二角郵費不取

爲韋廉士